【昭和八年八月一日】
京城日報
七月三十一日(月)　夕刊
京城府太平通一丁目　發行所　京城日報社

洋酒の新製品　一町　大鶴　本二三五〇六四

巡視船復舊費
支出の件公布

【東京電話】臨時營繕費[illegible]巡視船及び新造費四萬七千圓の總督府特別會計第二豫算より支出の件は勅裁を經て三十一日公布された

帝國の進むべき道
列國の對日壓迫機運打倒へ
自主的立場に立脚
列國との協調をも忘れず

外交基調

[illegible]

……アフリカ・印度・南洋・中米・南米等の[illegible]開く[illegible]してわが對外通商の伸長を圖るべし

一般國際政策　わが政府は[illegible]脱退後自主的外交政策に關つたといへども列國との對外協調には出來るだけ努力政策を施るべし、從つてエヂプト・南阿聯邦・アフガニスタン、コロンビア等諸國に公使館を新設し、更に國際文化協會を設けて各國と文化的聯絡に努むべし、なほ一九三五年のワシントン・ロンドン兩會議に際しては從來のワシントン・ロンドン兩條約で不當に拘束されたわが海軍力の對英米への均衡化を要求すると共に、一九三五年の會議には必然的に對支九ヶ國條約に伴ふ支那の國際管理問題、[illegible]の一般太平洋問題の協議が行はるべきをもつて、この際わが政府の合理的主張貫徹に[illegible]成さんがため[illegible]策をとるべく、準備として外務省に外交調[illegible]を設置すると同時に、明年度に[illegible]を設け一九三五年に備へる[illegible]の諸方策の根本的研究を行[illegible]

外國との經濟戰に對抗するには金利の低下を圖る外ない、即ち今後は公債の發行其他總て[illegible]金融政策を徹底して以て産業の助長其他[illegible]の恢復に當らねばならぬ

財政・經濟
互惠條約と共に
關稅戰に備ふ
日滿ブロックの強化促進

[illegible]

明年度豫算編成　世界經濟會議決裂による諸國間の經濟的鎖國ブロック經濟の強化は日滿經濟ブロックの強化を益々必要とすることゝなるべく、これに伴ふ豫算の膨脹は不可避である。而してその財源は現在增稅、官業[illegible]によるよりは困難である

通商政策基調　經濟會議決裂後による今後の世界經濟の激化は必然的である、殊にわが國に對する各國の攻撃は熾烈となるべきをもつて、我國政府はこれが自衛手段を講ずると共に、積極的に海外市場開拓策をとるべし、[illegible]

對支政策基調　[illegible]

貿易政策　[illegible]

關稅政策　[illegible]

爲替政策　[illegible]

金利政策　[illegible]

買上滯糸で
軍服試驗
結果を期待さる

【東京電話】陸軍被服本廠では政府買上げの滯貨生絲により絹の軍服用被服を調作し、今回各師團ならびに滿洲派遣部隊に配給してそれぞれ試驗を行ふことになつたが、試驗に當つては[illegible]

滿洲を餌とする
泡沫企業を取締る
拓務省が愈よ乘出す
内務商工とも連絡をとつて

【東京電話】滿洲事變勃發以來、國民の滿洲に對する關心の高まつてゐる際に乘じ、[illegible]

滿洲國の爲めに
倒れた故武藤元帥
菱刈大將も適任者だ
齋藤陸軍中將の追懷談

かつては[illegible]として[illegible]を讃かした[illegible]陸軍中將齋藤[illegible]氏は卅一日朝入港、天草丸に少憩後東京參謀本部を訪問、[illegible]「ひかり」で[illegible]

我全權、隨員
歸國の途へ

【ロンドン特電三十日發】[illegible]

陸軍進級異動
愈よ明一日發令
親補式は行はせられず

【東京電話】陸軍定期進級異動は[illegible]

パ群島は當然
日本の領土
臺灣官邊の意嚮

【臺北電話】問題のパラセル群島につき[illegible]

外地人事異動
拓相首相に報告

【東京電話】永井拓相は卅一日午前十一時四十五分齋藤首相を訪ひ、一日の閣議に上程すべき外地の人事異動につき報告する所あつた

總督一日歸城

[illegible]

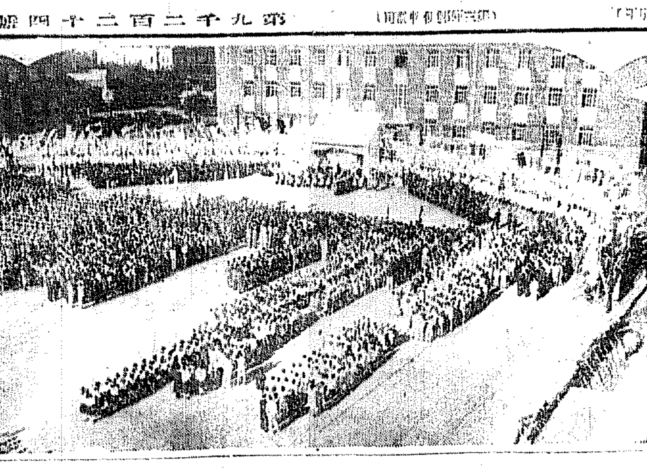

故武藤元帥告別式
(卅九日新京の關東軍司令部中庭にて)

故武藤元帥
喪の凱旋
一日下關入港

【大連電報】故武藤元帥の遺骸は[illegible]

北鮮鐵道の委任
協定愈よ成る
首腦者が承認次第
更に契約書取交し

北鮮鐵道經營に關する總督府と滿鐵との協議は愈よ[illegible]

今回の協定は昭和八、九、十の三箇年を期限とされたもので、十一年以降の取極めについては[illegible]

十月一日までに
間に合ふやう契約
吉田鐵道局長語る

吉田鐵道局長は、未だ決定した譯ではない、と前提しながら語る[illegible]

榮進下馬評
近く發令の
朝鮮軍異動

陸軍の定期異動は八月初旬發令を見るが[illegible]

本府辭令（廿九日付）

[illegible]

八一

◇[illegible]
◇[illegible]
◇[illegible]

蔭に潜むもの
注目すべき軍部の見解
ブロック經濟急速完成と
絶對的に實力涵養の必要

【東京電話】[illegible]

一、日滿ブロック經濟の急速完成
一、全面的絶對的實力の涵養

を[illegible]とし、これが完成を俟つて欲するところに向ひ一路邁進すべきであるとなしてゐる

東西南北

[illegible]

あすの天氣(1)

[illegible]

豫報	晴一時曇
仁川の潮時	[illegible]
滿潮	[illegible]
干潮	[illegible]

春の太陽 (105)
久野豊彦作　田中比左良繪

わしや知らぬ（五）

その晩、谷は、たうとう、名も知らぬこの舞妓の女と結婚の約束をしてしまつた。

『一生に一度のことですもの、うんと召しあがつてよ』

夜が、ふけるまで、二人は、しきりに、杯を取り交しあつてゐた。

なんせ、この舞妓の女の話によると、[illegible]

『隨分、不思議なものですわね』

『さうだ、これぢや、[illegible]人になつたやうなもんですね』

夜が白々とあけて、遠く[illegible]白帆が一ぱいに風を孕んで、名古屋港の方へ急いでゐた。

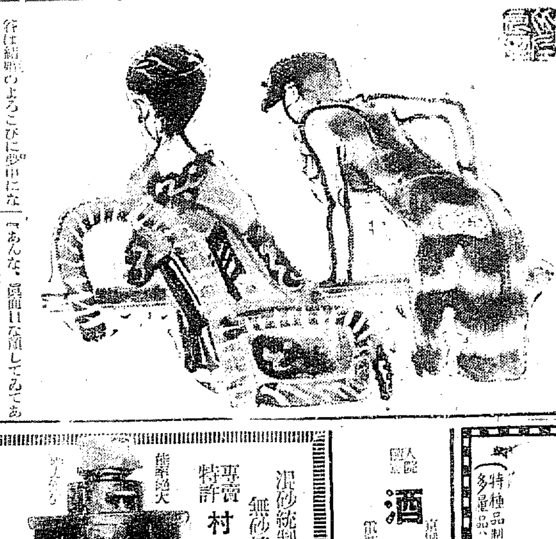

谷は結婚のよろこびに夢中になつてゐて、馬淵の親父のことなぞつひ、うつかり、忘れてしまつてゐた。

だが、夜があけたので、初めて氣がついて周章てゝ、彼女と二人で、新舞子の街道を自動車で飛んできた。

『まだ、カルモチンが利いてはゐるだらうが……夜明けに寺でも[illegible]けだされちや……』

と、途中で舞妓の女と別れると谷は、寺へ飛び込んでいつた。

『和尚さんは、まだ寢てゐる?』

小坊主に訊ねると

『どうしたことか、早起きの、あの和尚さまが、なんど、お起こし申しても、ぐうぐう、ぐうぐう大鼾をかいて、ちつともお起きにならないので、何處か、お惡るいのではないかと、案じてゐたところで御座います』

心配さうに、云ふので、谷は、ほッと胸をなでおろして、

谷は、この分なら、また、今夜少量、カルモチンを呑ましてやれば、明朝までは、大丈夫だと思つて、水泳着にきかへると、朗らかに口笛をふきながら、海へでかけていつた。

谷は、あの舞妓の女が、眼にちらついて仕方がなかつた。

[illegible]

『あんな、眞面目な顔してゐて、あれで、本夜、なんかゆくもんだから、をかしなものね』

『だまつてらつしやい、きこえるわよ』

『でも、姉さんは、あんなに、前から谷さんを好きで、ラヴしてるんだから仕樣ないけど、あんな男が、姉さんは好きなの?』

『おや、あんたの好きな馬場さんは[illegible]おやないこと、それにくらべたらずうッと谷さんの方が、いゝ男よ』

だが、谷は、そんなことは、つゆ知らず、しきりに氣取つた顔して、砂濱の上に、指でラヴ・ミイ、ラヴ・ニウと書いてゐた。

年賦定期貸付
普通銀行業務
日本銀行代理店
京城南大門通二丁目百四十番地ノ一
株式會社 朝鮮殖産銀行
頭取 有賀光豊
資本金參千萬圓
全鮮各地に支店派出所五十八ヶ所並に内地大阪に支店あり

朝鮮地圖販賣元は（型録進呈）
京城長谷川町
小林又七朝鮮地圖部
振替京城二八〇〇番　電話本局二一二三番

麻撚絲各種工業用
麻製ミシン及手縫絲用
綿撚絲各種エ業用
カタン絲ミシン用
小荷物小包結束麻絲用
帝國製麻株式會社製品
帝國製絲株式會社製品
朝鮮專屬販賣部
愛國商行
京城府黄金町二丁目
電話本局三九〇四番
振替京城五九五番
（特種品製作御希望に應ズ　多量品ハ内地工場ヨリ直送致候）

京城府水標町
酒井婦人病院
院長 酒井七島
副院長 赤一道郎

混砂統制時代來る!!
無砂精米機界の帝王
專賣特許
村上式立型無砂精米機
絶對優秀
朝鮮總發賣元
特約店募集
村上式無砂精米機釜山製作所
釜山府榮町壹丁目拾四番地
電話 九二〇番

發賣元 桑田商店

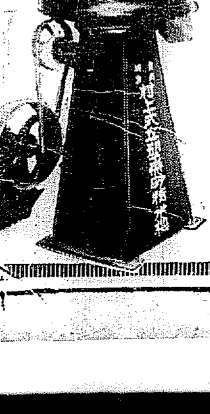

樂し村祭り 本社主催松田キャンプ村は去る二十九日で終つたが、この寫眞はお名殘りの村祭り

總督さんと總監さんに一目會ひたい
孝子につれられてはるぐ平壤から來た老人

「一目でよいから總監さんにお目にかゝりたい、生涯のお願ひです」……と息子＝平壤府[illegible]に敬神を唆る＝[illegible]君に手をとられて卅一日朝[illegible]を訪れた老翁があつた、雅號といつて七十三にあるが、いつ死出の旅路に上らねばならぬかも知れぬので、この世の名殘りに朝鮮で一番偉い人、總督さんと總監さんにお會ひした上で金剛山の美しい景色を見たいと言ひ出し、件の[illegible]君の休暇を幸ひに平壤を出發、老人には見納め旅行、[illegible]君には孝養旅行ともいふべき風變りの旅についたもので

總督さんはお留守ときいてでは總監さんだけにでもと[illegible]まんばかりの願ひ、矢野秘書官もその心根をいぢらしく思ひ取次いだところ、總監も「用事が濟めば會つてあげませう」と正午過ぎてこの珍しい引見が田中通譯官を介して總監室で行はれた、七十三老は唯おろくしながらも低頭して嬉しさう、總監はにこくしながら「一層身體を大切に長命を保つように」と慰めた

いかにもなごやかな或る日の總監室の風景[illegible]

巡査殺し五人組に
また無罪の判決
一、二審での無期、十年の判決取消し
これも國家の補償請求か

賭博開帳中に巡査に踏み込まれ、隙をうかゞつて巡査を

毆打扼殺し たといふ五人組の被告が、一審で無期懲役を始め懲役十年を言渡され、上告審で卅一日無罪の判決を言渡されたといふ事件がある。被告[illegible]の五名は昨年一月十七日、慶北[illegible]に賭博開帳中、安東署の川上[illegible]部長に踏み込まれ、同氏が手帳を取り出して犯人[illegible]を、被告らは有り合せの木枕を以て毆り、ひるむところを五人掛りで首を絞め

遂に死に至 らしめたといふので、大邱での一審、二審は[illegible]を喚んでゐる

東萊は無期、[illegible]は十年、[illegible]は各十五年の懲役を言渡されたのであるが、京城高等法院に上告、[illegible]判事は審理の上被告らに證據不充分の故を以て

無罪の判決 を言渡した、被告らは多分國家の補償を要求するものと見られてゐるが、先に[illegible]事件に對する上告審に[illegible]しに對する無罪の判決があり、しかも國家の補償を要求するものと見られ法曹界に注意[illegible]

鮮農夫婦射殺
ソ領から滿洲に向ふ途中
ゲ・ペ・ウ二兒を投獄

【間島發】咸北慶興郡[illegible]洞李萬春(四七)は大正十一年露領沿海州に移住し農業に從事中昨年來露領内は食糧難と農民は日に〳〵窮乏し各地では餓死者が續出してゐる狀態なので妻は滿洲領に脱出すべく去る七月十四日夜妻[illegible]氏(四七)長女粉姫(二〇)次女貴東女(八)とともに穀牛一頭、ミシン機一臺を携帶して露滿國境[illegible]附近に差掛つた際巡邏中のゲペウに發見されて李夫婦は現場で射殺され生殘つた二人の可憐な少女は目下露領[illegible]ゲペウ分局の暗い獄舍に繫がれて歸らざる親を待つてゐる

京城神社の松倒る

さきのふの雨で京城神社境内の大松が倒れて天滿宮の石段を塞いだ

夏の夜のコメディ 泥的と主人
いたちごつこの末金庫を失敬

のんきな主人の家に侵入し、手提げ金庫を窃取……家人に取りかへされたが再び取りもどし、巧に逃走しようとした泥的が昨夜頭路警官と大立廻りのはて捕はつた —府內通義町一七二、[illegible](二〇)は三十日午前一時頃府內[illegible]七雜貨商徐[illegible]方に侵入し現金九十四入りの

手提げ金庫 をうまくと盜みとつて、やれうれしやと隣室で開けようとしてゐるところを、それとも知らぬ家人がノコ〳〵とやつて來たので、金庫をそつと置いて姿をかくした、のんきな主人は、店の金庫がないので捜してゐる中、隣室にあつたのをさては置き忘れたのだらう位に思つてそのまゝ持つて來て、枕元において寢たのをまたぞろ〳〵姿を現し[illegible]

踊る銀座の女王さま
明眸の朝鮮美人
李王朝に仕へた沈家の末流
今はジャズに乘る沈明淑さん

【東京電話】このごろ銀座ダンスホールに水ノ上明子と名乘る明眸のダンサーが夏の夜をこめて朗らかにワルツのステップを踏んでゐる、彼女こそはかつて李王家に仕へた沈家の末裔[illegible]沈能德の次女沈明淑(二〇)さんだ、彼女は仁川府龍里に生れ何不自由ない生活を送つてゐたが父の逝去後家運傾き、京城府淑明女學校も一年で退學、家運挽回のため雄々しくも去る六月上京し收入の多いダンサーとなり攻めよる誘惑にうちかち人知れぬ人世の悩みをジャズにまぎらせてゐるのだ

懸賞寫眞締切十日に延期
相憎くと仕上げ時に雨に降られたので

「夏」を取材とした本社の懸賞寫眞募集は、全鮮各地から續々と優秀作品の應募を見てゐますが、締切直前の數日間が天候不良に妨げられたため多數のキヤメラマンから締切延期の要望がありますので、今卅一日締切のところを來る八月十日まで延期することになりました。優秀作品は紙上發表は素より一堂に陳列展觀に供する豫定でありますから奮つて應募を願ひます

主催　京城日報　每日申報

暗殺目標の動靜を偵察す
海軍々法會議 第五日

【横須賀電報】五・一五事件海軍側公判第五日は三十一日午前九時七分開廷、中村、黑岩、山岸、三上の四被告の[illegible]行調書に入る、此の日[illegible]本多熊太郎、牧野伸顯[illegible]等の姿も見えた、中村中尉起つて昭和七年三月廿六日[illegible]下の農民[illegible]を訪問し陸軍側同志に呼應して[illegible]を依頼し十七日[illegible]と共に大川周明を訪問し[illegible]を依頼した

四月三日長野朗宅に行き第一次計畫を說明し各要路の狀況及暗殺目標人物の動靜偵察を依頼し牧野伸顯、[illegible]、首相官邸、內府邸等四ヶ所の[illegible]中に各々二、三回、議會は四月末偵察した[illegible]ことを述べ[illegible]の理由や來朝中のチヤツプリンを殺し國際紛議を惹起しロンドン條約を[illegible]し[illegible]の第一歩たらしめんとしたことなど述べ午前十時二十分休憩

うまく馬夫になりすまして交番前をゆう〳〵と通過したものであるが三十一日午前一時頃鐘路二丁目で鐘路署員に發見され[illegible]された

荷車を盜み ここにあつた荷車を盜み[illegible]

二世は知らぬ 故國の威勢
日系米人學生柔道團
京城で腕試し

大和魂を胸一杯に呼吸して日本人としての修養を目的に渡來した羅府の日系米人柔道學生團十六名は內地で割れる樣な歡迎を受け東京、大阪、九州、熊本、鹿兒島等の中等學生と連戰

八勝二敗 といふ好成績を[illegible]しつゝ、總長北米加州有段者會副會長九段の山內俊助、同監督[illegible]兩氏に引率され、卅日夕刻[illegible]、[illegible]な歡迎裡に[illegible]、一日朝宇垣總督[illegible]を訪問[illegible]

一行は一日夜『ひかり』で北行渡滿奉天で試合後全滿を踏破して十二日大連發東京へ[illegible]横濱出帆龍田丸で四十八日間[illegible]の長行程を經て歸米する豫定である第二世柔道見學團のメンバーは十六歲から廿二歲迄の少年で何れもロスアンゼルス大學及高等

學校在學生 のみで、二十三歲の永松茂、西武藏及十八歲の西森哲夫、岡武夫四君は初段の折紙付、この外二段が二名他は殆ど級揃ひだ。大正六年東京高師を卒業後渡米して十五年間武道を通じ日本魂の吹込みに努力してゐる團長山內氏は語る

×

明治時代移民たる日系市民の第二世ですが、日本に對する認識は無で、未だに一野蠻小國と思ひ日本人の顔と日本名を持ちながら米國民として何から何迄世界一を自負してゐるのには誠に驚かされる。宗教家の方が第二世指導に乘り出して來てゐるが、宗教を通じて日本は理解されぬ狀態だ、自分は柔道有段者會長として[illegible]民の後援によつて[illegible]を勸め柔道を通じて精神的に日本的教育を施すことに必死になつてゐる。五年前僅かに四つだつた道場は十道場となり會員は八百名を數へるに至り、[illegible]には[illegible]學校の成績も[illegible]米人教師を驚かしてゐる

×

在米日本人は上海事變を土臺に滿洲事變、オリムピックでの健鬪で日本の名聲がグン〳〵と上つた狀態に初めて日本的誇りを痛切に感じてゐる。更に米國の教育を受けた松岡全權の英名は米國で教育を受けたものが日本で地位を得て、[illegible]を示すものとして[illegible]

內地では横須賀港を見た外、東郷元帥、山本內相、[illegible]文相、荒木陸相、竹下海軍大將、床次[illegible]等に會ひ非常に二世連は感激してゐた

日本を如何に見るかに就て最初は感興をひかなかつた樣だつたが實際を通拜して望鄕の念に打たれ、東京驛を見、地下鐵に乘つて初めて、日本の大國と日本魂を禮讃するに至つて、生れて此の方行て見たながつた「日本人だ」といふ強い信念を抱いた次第で所期以上の一大收穫を得たわけだ

若妻殺しの罪晴れて
渡邊廣吉

わが胸は痛む
心盡しの花一束
思出深き涙の墓標へ
今こそ自ら語る一切の事實

☆……結婚して百廿日、甘い夢の中に突發した新妻殺し——當時全鮮を猟奇の嵐の中に捲き込んだ事件の犯人は、こともあらうに、世をちかつた良人である——と目され獄窓につながれた渡邊廣吉君は、世にも不思議な運命の兒である。そして法の網の下にありのままの姿を見せ、一審ほひに無罪……はつとする間もあらばこそ、再び六年の刑に再び渡されて怨みの涙をのんだが、時は來た、最後判決で法の羅網をのがれ、ワナ無罪をさしたのである。かくて彼は去る二十七日午後九時十分京城驛の列車で懷かしの平壤へ向つたのだつた。その時、何物も省みず、たゞ一つ抱きしめたのは亡き妻への手向けの花だ

☆……せめてもの慰めに……と一言、後は男泣きに泣きぬれた彼である

☆……青天白日の彼、しかし淋しい彼が、今すべてをぶちまけて世人に呼びかけた自叙傳風の物語り、こゝに初めて事件の眞相が白日の下に晒されることゝなつた

◇夢◇

『あなた』初子が顔をあからめながら私をはじめて呼んだのは結婚第二日目の晩だつた。低いが、しかしはつきりした信頼のこもつた聲、その中に溢るゝすべてを打ちこんでゐたやうに感じた。世間の新婚者がすべて味はふであらう氣まづい嬉しさの中に『あなた』と『初子』が飛びかはされて、二人の新しい生活は一歩々々根強さを増した。五日や十日は夢である。それは映畫ならカットされるべきシーンであらう。それほど、ぴたりと來た二人であつた。今まで、心を一度も二度も包んで氣を縮めてきた私は、初めて救はれたやうな氣がした。一人の男が一人の女と結びあふことによつて、かくも生き甲斐のあるものとは知らなかつた

☆

初子は花が好きだつた。私は泥だらけになつて、裏のために花を植[illegible]夕ぐれの外出の用などは自から進めた。それがたとへ、[illegible]を飛ばした。それがたとへ、誰ともない軟派用のものであらうと、何とも思はなかつた。そんなわけだから、初子も私に從はうとしたことはいぢらしいほどだつた。それだのに何故かうした結果が生れたのだらう

☆

私は静岡縣由比町に生れた。そこは人も知る富士山と駿河灣の間にある天下の絶勝である。惠まれた故鄕の地も東の間、五歲の時、父を亡くして、母につれられて平壤に留まつた。若松小學校から平中を出て一高を目ざして奮進したが事志とちがつて、まんまと落第したため市ケ谷の物理學校へ入つてしまつた。運命の神は、どこまでも私を引きづり廻して止まない。二十歲の時に母があの世へいつたのである。悲しみのどん底へ打ちのめされた私は再び立てぬほどだつた。しかし、私は、小學校時代から、スポーツが好きだつたので、これは唯一の慰めをこゝに見出し、これによつて悲しみを乘り切る元氣をつけた。友はまた私の悲しみなどを知らぬガラくの若者だと思つてゐたらしい。だが、これは、表面の姿である。淋しいからこそ、朗かに形づくつた私であつた

初子を得た私は人一ばい嬉しかつたのもこの爲であらう（つゞく）

英國の覇業成る
デ杯戰メルラン敗る

【オートイユ三十日聯合】一九三三年度デ杯戰の優勝を決すべきチヤレンヂ・ラウンド第三日シングルス試合は英國一勝一敗のあと受けて本日當地で擧行され、まづ佛のコーシエ英のオースチンを破り、ついで最後の試合で英のペリーよく佛のメルランを屠つて榮あるデヴイスカップは七年連勝を誇る佛の手よりイングリッシュ・チャネルを渡り二十一年目にして英のものとなつた。スコア左の通り

ペリー(英)　四―六、八―六、六―二、七―五　メルラン(佛)

コーシエ(佛)　五―七、六―四、四―六、八―六、六―四　オースチン(英)

預金帳で大詐欺
京城へ逃ぐ

京城郵便局では去る六月廿四日黃海道殷栗郵便局で開局發行『特ほ[illegible]』一元五十五名儀の六十錢預入貯金帳を收取五百九十圓を詐取した廿五、六歲位の鮮人男があり調査中の處最近京城府內に潛入した模樣あり、卅一日龍山署に手配して來た

こはいかに

府內元町一ノ三九　自動車運轉手　松原字一郎(二七)は二十九日夜知人宅に一泊、卅日歸宅して見ると、留守中見事に泥棒に見舞はれ、洋服、寢物類全部を盜みとられ、龍山署に屆け出た

失業で自殺

卅日午後六時半ごろ京城府外崇仁面石串面の京元線龍山起點十六キロの鐵路上に股が滅茶々々に散亂した轢殺死體を發見東大門署で檢視したが、三十五、六歲身元不明で病身の爲らしく厭世自殺と見られる

京菓　松の實　本町二　電本川八八八

おみやげには　松の實飴

淋病　プラオンギン　ケンゴール　治療と性病豫防に絶對權威

本劑は、前東京吉原病院長として十數年在任せられたる佐藤[illegible]先生が多年の實驗と學理に基き最も合理的なる局所製劑として完成發表せられたるものにて、多數專門家の臨床實驗によれば、淋疾治療劑としての最も理想的なる殺菌、消炎三作用の徹底的確にして、治療期間を極端に短縮し得たる點は、絶對に他藥の追隨を許さゞる處とす。而も殺菌力頗る強烈にして〇、五乃至〇、八瓦（尿道粘膜に塗布する程度）の微少量にて、使用一回毎にその効果驚くほどグン〳〵顯はれ、洗滌注入藥等の如く藥液と共に淋菌を後部に送入する憂なく從つて副睾丸炎、膀胱炎等を併發する如き怖れは絶對になく、反つて之等を豫防し得る作用は最も本劑の賞讃を博せる處なり。

尚ほ本劑は性病豫防として使用するも、前記の如く殺菌力強烈にして事後數時間後の使用と雖も其の作用は絶對殺能を期し得るものなり。

定價　[illegible]

東京市[illegible]　日東藥化學研究所

●ハイ取に蠅滅液●

ボーイ菓子　スカウト　もう一ツお食べよ　翌日の用意に！　どこの菓子店にもあり五錢　すてきなお添へ物付ですよ

株式會社第一銀行　第七拾四期貸借對照表（昭和八年六月卅日現在）

負債	
[illegible]	[illegible]
合計	[illegible]

資產	
[illegible]	[illegible]
合計	[illegible]

利益金處分	
[illegible]	[illegible]

昭和八年七月　東京市麴町區丸ノ內一丁目一番地　株式會社第一銀行

頭取 石井健吾　副頭取 明石照男　取締役 杉田富三郎　取締役 大澤佳郎　取締役 澁澤敬三　取締役 野口彌三　取締役 加納友之介　取締役 [illegible]　監査役 竹山純平　監査役 西園寺八郎

藥　御問屋　營業案內申越進呈　京城南大門通二丁目　株式會社新井藥房　電話 本局 四〇九・一〇六八 / 九〇四・三四四八　振替京城一六番

投網 釣具　京城府明治町一丁目(交番前通)　漁具 釣竿 秋岡商會　電話本局四三九〇番　振替京城二二五六番　品質優良 價格低廉　四分目一三尋十圓 五分目一三尋八圓 絹糸製投網各種　カスミ網 十二間 三圓　[illegible]

テントは京城驛前中西テント

今日の觀相　高島呑州先生出張　運命鑑定　自八月一日至八月十五日限り　あすの幸福　どんな職業を求めたら成功出來るか、どんな縁談を定めたら幸福か、どんな家業をしたら生活が安定するか、家庭の不和、子女の問題、病氣や、或はなんとかして成功したいと云ふ人、總べての[illegible]を[illegible]　場所 京城[illegible]　平野易斷所

純グリルの存在!!! 優雅なる設備 卓越せる調味 洗煉された御給仕　京城南大門通り二ノ二〇　千代田生命ビル地階　千代田グリル　電本三六二三　營業時間 10A.M. TO 10P.M.　御晝食 1.00　御夕食 1.50・2.00　ランチ 0.50

金地金 高價買入　株式會社京城德力　京城府明治町　電話本局(二)五七二・三九三九・二〇八八

カメラの御用命は專門店の島田へ

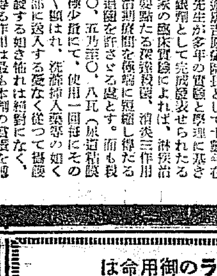

寫眞器は後年千萬金を投じても得難い記録を作る　京城府明治町二ノ　島田誠昌堂　電話本局一九一一九　振替口座三〇八

淋病　患者よ！大阪のチヱは二十年間淋病に關し研究して來た。故に我がチヱには他所にないチヱ獨特の藥品と療法がある。淋病は必ず治る病氣であるが、永い間苦しむはその藥品と療法を間違へて居るのだ、殊に病者の爲め特價を以て奉仕して居る（地方文獻進呈）　京城郵便局北側　チヱ京城支店

淋病専門　診察午前九時ヨリ午後九時マデ　[illegible]　京城郵便局北側　チヱ京城醫院

學生相撲聯盟を迎へ 國技相撲の大繪巻

愈よ三日三越横相撲場で 全京城軍目下猛練をつゞく

本社主催に朝鮮相撲聯盟の招聘による我國學生相撲界の二大權威である全關東、關西學生相撲聯盟の精鋭を網羅する大日本學生相撲聯盟軍一行廿名は愈よ三日午後六時から三越横相撲場にて全京城軍と對抗戰を行ふこととなつた、來襲する關東、關西學生軍は既に周知の通り我が國大學高專校の粹で東京大相撲の幕內に匹敵する選手がその大部分を占め大相撲に於て中堅する大器の全國學生相撲選手の優秀なる選手が今回組して來るもので、その技倆、力量などは今迄の京城で見ることの出來なかつた所で、今東京大相撲の新進力士として將來を嘱目されてゐる笠置山も現に早大に籍を置き學生相撲より轉身した力士であるによつても同軍の陣容が窺知出來るであらう。この強敵を邀撃せんとする全京城は本月初旬ようやく全鮮相撲聯盟を結成し、この統制のもとに全鮮各地の選手、一般、學生での健鬪を期して去る二十日本社構內に築造した土俵に於て盛に大日本相撲聯盟より派遣された師範長出羽ヶ崎の猛烈なるコーチに次の出るような稽古につゞけられ學生軍を迎へこれを粉碎する物凄い意氣を見せて頑張りつゝある、半島相撲史の頁に特記大書すべきこの國技相撲繪巻の展開は愈よ迫つた、本社は相撲道隆盛の趣旨から會場は指定席一圓一般七十錢學生券三十錢とした

學生聯盟軍

大將 村山(早大)
副將 大澤(明大)
藤岡(東農)
穎川(拓大)
白井(東大)
木村(關大)
保篠(大商大)
古郡(日大)
田中(關學)
伊藤(明大)
大神(中大)
菅村(龍大)
田畑(日大)
長谷川(日齒大)
加地(日大)
高田(同大)
龜山(大正大)
中西(明大)
入江(慶大)
井原(大商大)
大野(名鐵務)
平井(同志OB)

全京城軍

代表者 佐藤剛藏
選手監督 森秀雄
主將 佐々木準太
副島(角友會)
舟木(同)
中島(兵器)
米田(鐵道)
長沼(刑務所)
福田(府廳)
元村(同)
柴田(府廳)
作井(同)
英(同)
近藤(鐵道)
安岡(同)
平田(同)
中園(同)
森田(同)
小西(京電)
李信雄(同)
吳龍甲(同)
尹乙榮(同)
姜德錫(同)
趙炳萬(同)
金思玉(同)
權德萬(同)
長野(京中)
佐々(京電)
補缺 進(遞信) 洪東武(京電) 中尾(鐵道) 西田(角友)

……た良い角力だ

英(府廳) 身長五尺 體重十五貫 仕切つて居る誰を向から見ると敵の股の間から全身が覗ける、それ程彼氏は小兵である、小兒科の精鋭に居るから大人に見えるけれど、內科へ行けば巴の黑い子供が居ると笑はれさうだ。だが一度び褌を締めさせると引く、押す時に反りの一手は大敵を屢々土俵の砂に埋める。輪湖川を思はせる前捌きは京城角力界の神様と稱へるも過言ではなからう

柴田(府廳) 身長五尺五寸 體重十八貫 八分館相撲で初めて府廳の選手として練習をした時に投げを知らず反りは不得手ただ押して出る丈けが取り柄と云ふ實に無器用な人であつたが熱心と眞面目とが御神樂士內力の第一人者とした。頭を下げて右でも左でも當てれば押す、先代出羽の海が『押さば押せ、引かば押せ』を眞面目に遂行して居る人で今春以來角力に精勵した

元村(府廳) 身長五尺五寸 體重十八貫 左差し下手投げ殘れば寄切りの手がある往年學生角力で鳴らした元氣は失くなつたらうか、それでも未だ/\一部小選手には褌も引かせず扱かつて居る

福田(府廳) 身長五尺四寸 體重十八貫 右差で一散に寄るせる、顏も久々沖川の再來を思はせる、ハナ掛を濟ぎす名手で府廳の前と喚ばれた名選手である

作井(府廳) 身長五尺四寸 體重十六貫 去年大濟全國大會に首捻りで內地の選手を散々惱まし京城に隣事あるを再び知らしたことは未だ記憶に殘つてゐるだらう。引かるれば押しの一手キビ/\し

長沼(刑務所) 身長五尺四寸 體重十七貫 左差し頭を下げて一氣に寄る、殘れば廻り込むで引落し、足癖投げ等變化極りない角力振りは怪物の名にふさはしい刑務所の看守部長さんで帝大現役時代佐世保の華と歌にまで唄はれた名選手である學生聯盟選手との對戰振りが樂しまれる

進(遞信) 身長五尺八寸 體重十七貫 京城大學角力部で鳴らした選手である、長軀を利しての吊り、櫓を最も得意とする。彼氏酒を最も好む、酒は好きだが女が嫌いと土俵際で小聲に口吟む彼氏イトホガラカな選手である

中島(兵器支) 身長五尺四寸 體重十八貫 左差し、足癖せと投げが得意で先頭大角力に飛入りをして三段目を散々惱ました猛者である內地學生聯盟選手も組めば十中八九迄中島君に利があるだらう

長野(京中) 身長五尺四寸 體重十八貫 京中の長野と云へば幼く子も默る程の名とゞろいた人だ、柔、五段の猛者京中柔道師範、全鮮相撲聯盟幹事長の大役を振られ、角力の世話から稽古まで寧日がない、新しく押しの稽古から始めて常に入つて來た。投げは西宮柄據も御得意だ。將來京中選手の盜底を恐しての練習だが活躍が期待される

小西(京電) 身長五尺七寸 體重二十一貫 『何だい不器用な押しをしてしつかり出ろ』と森監督に散々叱られて發奮し大に勉强した結果天晴れ名選手が作り上げられた、左、右何方でも當てがつて押すだけが財産だが熟練は恐ろしいもの若療山に眞通つた角力振りは三段目の强みを示して居る溫厚篤實な人格者で後輩の面倒を良く見る人で部員から『ニヤン/\』と慕はれてゐる

吳龍(京電) 身長五尺五寸 體重二十三貫五分 『コイツ不細工だが色氣がないのが何よりだ』と森監督……でメキ/\上つた角力振りは見事三段目あたりの醍醐味を持つた、胸が狹いのと、一本調子の押しは呆氣ないものである。眞面目な練習を續ければ相當の虎の子選手だ慢心せずに精進せむ事を祈る

尹乙(京電) 身長五尺四寸 體重二十一貫 最も得意は二枚蹴り、右褌を引いての引き落しと投げだ、押し味がないのが玉に疵だが相當の活躍は期待される

姜德(京電) 身長五尺七寸 體重二十二貫 胸が甘いが懷深く引きつけての投げと吊りは屢々大敵を惱まして居るボート、ラグビーの個技だが角力の方が見込があるらしい低く取れば一寸京城の角力で……も投げられるだらう

李信(京電) 身長五尺四寸 體重十六貫 前者の押切り專門若し憂慮に自君と云ふ選手ではないが搦味錯道と云つた取口をする力士を思ひ出す、褌さへ取らせなければ全勝も困難ではないと思ふ

金思(京電) 身長五尺六寸 體重十七貫 相撲部に入つてからメキ/\肥つて來た。一寸ケレン味のある角力が部長の御氣に召さぬ樣だが、ヂッチとれば相當になれて來るだらう。右差しのケン/\かに殘ると離掛に變化する

趙炳(京電) 身長五尺七寸 體重二十貫 右上手、腕の名人である、氣が小さいから立合負けさへなければ相當な成績を擧げられることと思ふ

洪東(京電) 身長五尺一寸 體重十一貫 左差し頭捻りを得意とする小兵の選手で醫專の英君と良い對照だ『小さいけれどピリッとしてゐる……』

米田(鐵道) 身長五尺六寸 體重廿四貫五百 どんなに大馬力の機關車も彼氏に押手を掴られたら最後シューッと止ると云ふ怪力の持主である、押しと寄りだけで此處五六年來鐵道の御大を通して居る左が入ると堂々たる角力振を示す……が椿に廳いのが缺點だ、君の癖圖にまつもの實に多い

近藤(鐵道) 身長五尺二寸 體重十九貫 縫に歩くより椿に煕る方が速い位の體驗である、立上るや頭を下げて一散に押す殘れば寄るのが得手だ英君、洪君と並んで好航體組の錚々たる所である

安岡(鐵道) 身長五尺五寸 體重二十一貫 左四つ捲き落し專門何すればやゝらでも振り飛ばすなど鮮かな捌きである腰さへ浮かせなければ將來鐵道を背負つて立つ人だ

中岡(鐵道) 身長五尺四寸 體重十六貫 色黑々とたくましい筋骨は俗に云ふ二枚腰で頭が後向きに決に着く迄身體が落ちない右上手引ずり投げと出し投げが最も得意である

平田(鐵道) 身長五尺八寸 體重二十五貫 本職は柔道だが專門學校時代に鍛へた角力振りは見事なものだ右から大きく引張り込むでの投げが得意、押されると弱味があるから立合に充分注意して貰ひたい

森田(鐵道) 身長五尺六寸 體重十九貫 此の人も鐵道柔道部の重鎭である、溫い男が特長、左でも右でも俗に云ふ『なまこ』と云ふ奴仕掛けを待つて巧みに變化する名手である

中尾(鐵道) 身長五尺七寸 體重十八貫 眼が近いので鰐の足を覗きながら取る樣な角力振りだ、押し味はないが、引張り込む力は相當なもの、押しを覺えた將來こそ見物だらう

副島(角友會) 身長五尺五寸 體重十九貫 老選手である酒も呑まず、煙草も喫はず眞面目なだけに角力の器師も長い、得意の蹴手繰りは往年九州で鳴らしたもの、久しく振りで自粛を染めて出る番腦の盛を化止める手際の太郎冠の孫の諸は學生聯盟でも盼いだらう

佐々(京電) 身長五尺六寸 體重十八貫五分 全鮮素人相撲界の大關で京電相撲部今日の隆盛は一つに君に負ふ所大でその相撲振りは實に見事なものである過般東京大相撲來鮮の際飛入りして三段目を散々取つて投げた相撲振りは物凄い技もあり力量もあり、押す、ひねる、投げるの三拍子は學生頭たりとも物の數ではあるまい

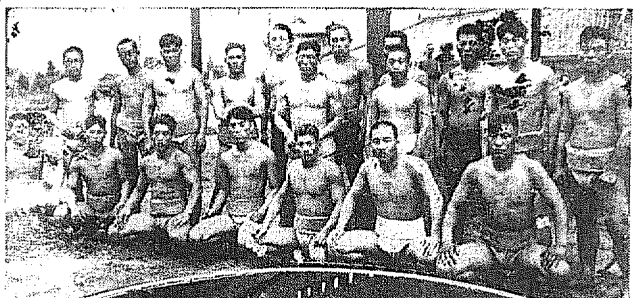
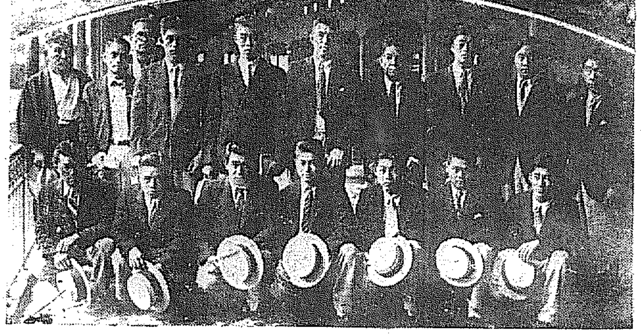

(上)寫眞は全京城相撲軍(下)米國第二世日系米人柔道團一行(カット)は四百米自由型決勝のスタート

水上競技大會 盛會裡に終る

昨夕刊既報＝京城水上競技聯盟主催京城水上競技選手權大會第二日＝決勝會は三十日午後一時から京城龍山鐵道プールで行はれた雨もよひのうすらさむい空にもかかはらず、選手權目ざして各選手元氣いつぱいに力泳した(午後一時の水溫二十六、外氣二十八度)

決勝

自由型四百米 1井澤(三井物産)五分四七秒八 2宮本(龍中)五分四八秒一 3田立(龍中) 4瀨川(城大) 5吉田(商崎) 6赤司(龍中) 7渡邊(商師)

背泳二百米 1內(龍中)三分三秒九 2瀨田(高商)三分八秒 3関川(京中) 4大原(龍中) 5池田(龍中)

自由型百米 1島本(西本組)一分七秒五、2川田(龍中)一分十秒四、3樋山(京師) 5高部(櫻井小學) 6宮田(龍中)

平泳百米 1三輪(龍中出)一分二三秒六 2長澤(城大)一分二三秒三 3渡邊(無) 4伊藤(京中) 5出口(商專) 6秋葉(龍中) 7柳田(商師)

背泳百米 1今井(龍中)一分二三秒八、2福田(高商)一分二五秒一、3井上(商師) 4大原(龍中) 5岡田(京中) 6末永(龍中)

自由型二百米 1井澤(三井物産)二分三八秒 2村原(京師)二分三八秒四 3川田(龍中) 4中馬(鐵道) 5由立(龍中)

平泳二百米 1三輪(龍中出)三分四秒八 2長澤(城大) 3近津(龍中出) 4伊藤(京中) 5秋葉(龍中) 6高谷(京中)

自由型八百米 1西島(鐵道)一二分七秒五 2宮本(龍中)一二分九秒二、3瀨川(城大) 4兒玉(商師) 5小輪(京中)

メドレー三百米 1龍中(內、津崎、川田)四分七秒六、2京師(矢野、小野、樋山) 3商師(井上、柳田、高松) 4龍中(天原、渡邊、末永)

京師柔道部 御影師範に惜敗

【京都電話】全國師範學校柔道大會に京師柔道部が決勝戰で御影師範に惜敗したが決勝戰まで行つたことは始めてだし今年は選手のツブもそろつてゐたし依田先生の無念さが偲ばれる

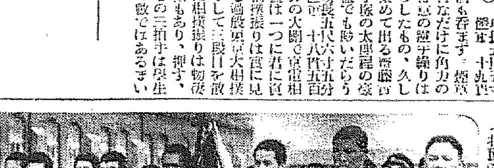

寫眞は京師柔道部

卓球リーグ 本府優勝

京城運動具商會主催朝鮮卓球聯盟後援第一回實業卓球リーグ戰は三十日午前九時より城大卓球場に於て擧行總督府九戰九勝で第一回の覇權を握る、其の戰績左の如し

總督府―○京郵
商專俱―○遞信局
商專俱―○朝鮮火災
第一銀行―○道商俱
道商俱―○遞信局
總督府―○醫專俱
第一銀行―遞醫俱
大學OB―朝鮮火災
遞信局―○醫專俱
總督府―○商專俱
遞醫俱―朝鮮火災
大學OB―道商俱
商專俱―○醫專俱
第一銀行―○京郵
總督府―道商俱
大學OB―遞醫俱
商專俱―○京郵
第一銀行―大學OB
道商俱―○醫專俱
遞信局―遞醫俱
商專俱―大學OB
醫專俱―京郵
總督府―○遞醫俱
第一銀行―遞信局
道商俱―○遞醫俱
商專俱―遞醫俱
第一銀行―醫專俱
遞信局―○大學OB
道商俱―商專俱
遞醫俱―醫專俱
總督府―第一銀行

第一位 九戰九勝 總督府
第二位 九戰八勝 第一銀行
第三位 九戰六勝 道商俱
同 商專俱
第四位 九戰五勝 大學OB
同 遞信局
第五位 九戰二勝 遞醫俱
第六位 九戰一勝 醫專俱

慶應來る 五日から三試合

朝鮮スポーツ社の招聘による慶應野球部と全京城軍の試合日程及選手のメンバーは次の通り

八月五日午後三時對鐵道
六日午後一時對府廳
同午後四時對全京城

監督 腰本壽
マネージャー 井上
主將 牧野元信
投手 三宅部建(北野中學) 灰山元治(關西商業) 春日井行雄(愛知商業)
捕手 河津博明(米子中學) 櫻井貞一(中京商業)
一壘手 中村好男(諏訪蠶糸) 岡泰藏(和歌山中學)
二壘手 牧野元信(滋賀商工) 九里正(中越商學)
三壘手 (平安中學)
遊擊手 勝川牧藏(愛知商)
外野手 中出佐一(佐賀商) 水谷則一(愛知商) 山下好一(和歌山中學) (北陸中學) 以上二十名

第九回朝鮮神宮奉讚體育大會 各部の計畫成る【上】

陸上競技部

各道對抗競技

一、資格 朝鮮體育協會加盟の道體育協會所屬體育競技團員にして當該協會に依り推薦又は選出されたるもの
二、競技種目 百米、四百米、千五百米、一萬米、走高跳、走幅跳、砲丸投、槍投、八百米繼走
三、出場規程 (1)一種目につき三名以內(但し補缺一名を含む) (2)繼走は六名以內
四、採點法 一等六點、二等五點、三等四點、四等三點、五等二點、六等一點
五、申込法 朝鮮體育協會加盟各道體育協會は九月二十日までに推薦又は選出の樣式に依り姓名、年齡、現住所、職業及び所屬團體名を明記し朝鮮體育協會事務所宛申込まるべし
六、競技豫定日時 十月十五日
七、會場 京城運動場

一般選手權大會之部

一、資格 全朝鮮陸上競技聯盟加盟の團體員にして當該加盟團體に依り推薦又は選出されたるもの
二、競技種目 (1)一般男子部 百米、二百米、四百米、八百米、千五百米、五千米、一萬米、マラソン、高障礙、中障礙、走幅跳、走高跳、三段跳、棒高跳、砲丸投、圓盤投、槍投、鎚投、四百米繼走、千六百米繼走、八百米繼走(中等學校)スエーデン式繼走(高等專門大學)五種競技十種競技 (2)一般女子部 五十米、百米、二百米、八百米、八十米障礙、走幅跳、走高跳、三段跳、砲丸投、圓盤投、槍投、二百米繼走、四百米繼走
三、出場規程 加盟各團體は各種目三名以內、一人二種目以內但し繼走は此限にあらず
四、申込法 希望者は九月二十日までに全朝鮮陸上競技聯盟所屬團體を經由の上姓名、年齡、現住地、職業及び所屬團體名明記し朝鮮體育協會事務所宛に申込まるべし
備考 右規定は全朝鮮陸上競技聯盟制定の朝鮮神宮奉讚體育大會規定に據る
五、會場 京城運動場
六、競技豫定日時 十月十七、十八日の二日

水泳部

一、出場資格
一、京城水上競技聯盟加盟團體員にして當該加盟團體より推薦及び選出されたる者
二、京城水上競技聯盟加入の個人會員たる者
三、朝鮮體育協會加盟の道體育協會所屬團體體育競技團體にして當該協會に依り推薦又は選出されたるもの
二、競技種目
一、競泳の部
A、男子の部 自由型一〇〇米、一五〇〇米、四〇〇米、二〇〇米、背泳一〇〇米、二〇〇米、平泳一〇〇米、二〇〇米、リレー二〇〇米、八〇〇米、三〇〇米メドレーリレー
B、女子の部 自由型五〇米、一〇〇米、二〇〇米四〇〇米、背泳五〇米、一〇〇米、平泳一〇〇米、二〇〇米、リレー二〇〇米、三〇〇米メドレーリレー
二、飛込の部 男女子共飛板飛込府營プールにて行ふ關係上飛込プール完成に至らざる時は中止す
三、競技方法 一、日本水上競技聯盟規定(昭八版)を適用す二、全朝鮮水上競技選手權を決定す
四、出場規定 一人二種目リレーを除く
五、豫定日時 昭和八年九月九、十日
六、會場 京城府營プール(水路五十米)
七、決勝方法 一種目八名を越えたる時は豫選を行ふ
八、申込法 一、朝鮮體育協會は八月二十日迄に推薦又は選出の樣式に依り種目、姓名、年齡、現住所、職業及所屬團體名を明記し朝鮮體育協會まで申込まるべし二、京城水上競技聯盟加盟團體員は所屬團體を通して姓名、年齡、所屬團體名、種目を明記し朝鮮體育協會に申込まるべし三、以上申込は『往復ハガキ』に限る

野球部

出場資格
朝鮮神宮大會には當聯盟五チーム全部出場したるも本年は秋季リーグ戰優勝チーム一を推薦することとし從て地方チームも前年十六チームの出場を見たるも京城に準じ八チームに減少する事右の理由に依り出場チームを定むること左の如し

實業野球の部

京城 秋季リーグ戰優勝チーム(推薦)
釜山 釜山鐵道但し釜山實業にして出場の希望あらば豫選を行ふこと
大邱 全大邱(推薦)
大田 大田鐵道(推薦)
湖南 木浦、光州、全州合チーム豫選を行ふこと
平壤 平鐵、平實、鎭南浦三チーム豫選を行ふこと
新義州 全新義州(推薦)
北鮮 清津、咸興、興南、元山各チーム豫選を行ふ事

專門學校の部

大學、高等、專門學校野球聯盟を推薦す(城大、大學豫科、醫專、高商、高工、高農、商專、藥專、延專)

中等學校の部

大阪朝日新聞社主催の中等學校試合未了なるのみならず出場チーム數等は野球統制令に關係あるを以て當聯盟に於て決定する筈
二、競技及決勝方法 各部『トーナメント』とす
三、豫定日時 十月十二日より同十七日迄の期間とす
四、出場規定 前年度體育協會出場規約に準ず特に選手は其のチーム所在の土地に二ヶ月以上定住せるものに限る
五、申込方法 九月二十日迄推薦及豫選の方法にて左記へ申込のこと 朝鮮殖産銀行內 市村要

軟式庭球部

一、出場資格 イ、京城軟球聯盟の選定の法、ロ、地方體育協會より推薦の法
二、競技種目 イ、各道對抗、京城府對抗戰ロ、專門學校庭球大會ハ、中等學校庭球大會ニ、女子庭球大會
三、競技方法 イ、各道及京城府對抗戰は複三組、單二人とすロ、專門學校の部は各校より複三組以內とすハ、中等學校の部は各校より一組以內とすニ、女子の部は各校より四組以內とす
四、出場規定 イ、正選手八名補缺選手二名迄とすロ、補缺選手を認めずハ、補缺選手を認めずニ、同
五、豫定日時 イ、一般の部十四日午後一時より十五日午前九時よりロ、專門學校の部十二日十三日午後三時よりハ、中等學校の部十六日午前九時よりニ、女子の部十七日午前九時より
六、試合會場 イ、京城グラウンド、醫專學校コートロ、師範學校コートハ、京城グラウンドニ、京城グラウンド
七、決勝方法 イ、一般の部得點數によるロ、トーナメントハ個人戰ハ、同ニ、同
八、申込法 軟式庭球聯盟事務所(殖産銀行)へ直接申込のこと

今夕 卅一日七時 日比大拳鬪 (京城運動場)

口に清新甘美而も人體の營養價値絶大なる純葡萄汁 エシコル 特に御婦人お子供さん方の病後の御見舞に體裁優美を兼たる絶好適品 (各名店にあり)

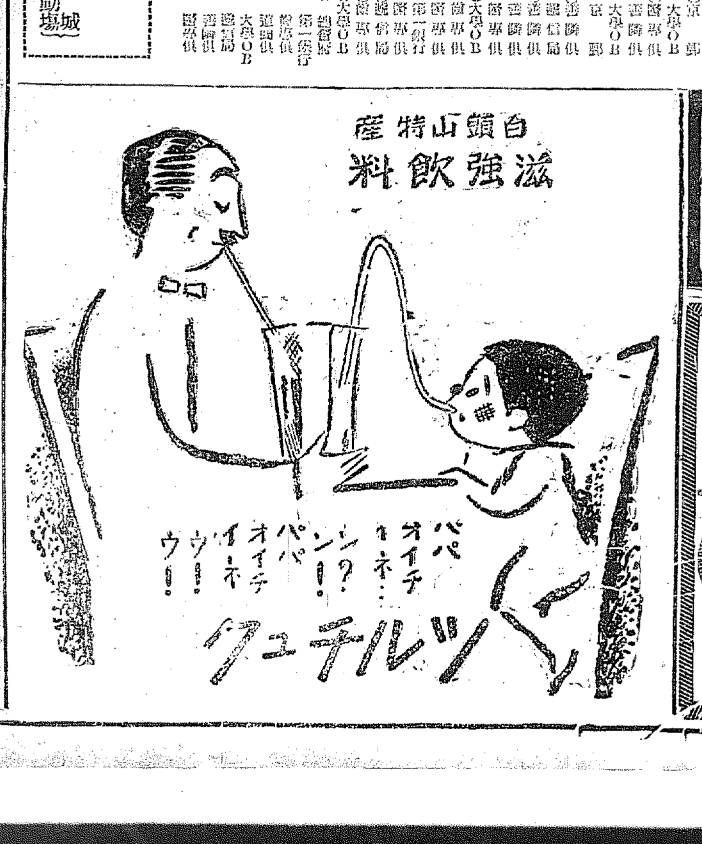

一歩進んだ婦人藥 ケシコ子宮病藥 惠乃玉
海外よりの註文激增 朗らかな健康美は女性の生命線です。何を措いても先づ惠乃玉で
無代進呈 ハガキ一本! 本舖 合資會社 壽命堂本家

メガネは中村
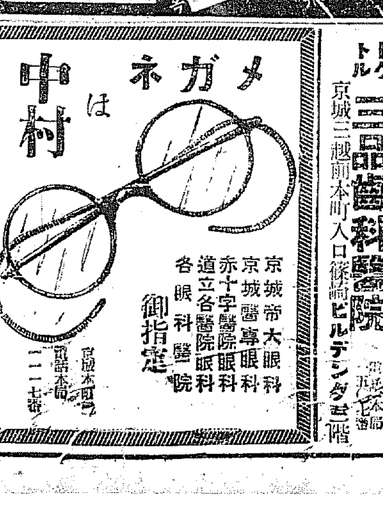
京城帝大眼科 京城醫專眼科 赤十字醫院眼科 道立各醫院眼科 各眼科醫院 御指定
京城本町 電話本局二一七番

ドクトル 三品齒科醫院 京城三越前本町入口條崎ビルデング三階

銘茶 茶袋 卸と小賣

京城本町五丁目三六 清元園茶舖 電話本局一〇〇七番

タバコのみの 歯磨スモカ
「わたしの理想としてはたゞ兒てに朗かな人!」
「では……ミスター スモカのやうな?」

煙草化粧品 藥店にあり 定價 十五錢

西鮮電力四社合同 果然具體化す

けふ四社代表が遞信局に顔揃

西鮮電力統制問題は平壤府營電氣の整理後の機運にあつたが、今般[illegible]機運漸く熟し、[illegible]から電力四社の大合同協議が具體的に火をきられた[illegible]

[illegible]乃至二日は四社代表は今井田政務總監とも會見する事となり、四社間で電興を中心の合同協議が圓滑に運ばない場合には遞信局の調停な調査に基づく裁定プランによつて、合同を進めらるゝ筈である

なほ合同の方法は電興主體となるのは確定してゐるが、三社の買收價格、資本金、配當の程度など[illegible]協議に付せられて居り、本日からの協議によつて決定を見る筈である

圖們線の全線開業

いよ〳〵八月一日から

北鮮の開拓路である[illegible]圖們線[illegible]八月一日より[illegible]

松原鮮銀理事三期重任決定

副總裁說は否定

鮮銀松原理事は九月一日を以て任期滿了するが八月十四日の總會で改選の形式を以て重任に內定してゐる、即ち三期重任の異例を作る譯で一部にはこの機會に松原理事副總裁說が傳へられてゐるが[illegible]これを否定してゐる

前週手形交換 枚數金額減少

七月廿四日より廿九日に至る一週間の京城手形交換高は一萬九千百[illegible]枚金額一千四百七十[illegible]圓でこれを前週に比し枚數一萬七千[illegible]十枚金額八十[illegible]圓を各減少した

土地信託の鮮銀調書完成す

來る十日頃具體的評定か

[illegible]

釜山信託調査も近日中に開始の豫定

[illegible]

九年度局鐵の建設改良計畫

新色彩を濃厚に

[illegible]

下旬貿易

出超一千萬圓

（東京三十一日發電）大藏省發表七月下旬十日間外國貿易左の如し（單位千圓）

輸出	六〇、三七〇
輸入	五〇、三〇八
計	一一〇、六七八
出超	一〇、〇六二
一月以降累計 入超	一六六、七七八

西鮮電氣總會

[illegible]

秋田縣物産の北鮮大進出計畫

力瘤を入れる縣當局

秋田縣では[illegible]北鮮と[illegible]

內地から朝鮮へ 蠶卵紙の需要殺到

産繭百萬石計畫に益々拍車

[illegible]

東京穀物市場

（東京三十一日發）本日の東京穀物市況左の如し

對米	賣	二十七ドル四分三
	買	二十八ドル丁度
對英	賣	一志二片四分三
	買	一志二片十六分十五

鮮內睡眠鑛區 當局から注意

全鮮の鑛區は一千七百十九であるが內睡眠鑛區約一千七百あり[illegible]

京城商議の北鮮見本市

京城商工會議所主催北鮮見本市は三十一日夜京城驛出發八月一日より[illegible]十日間にわたり[illegible]開市を爲すが參加團は非常[illegible]

鮮銀の地金相場引上

鮮銀では對米爲替の低落によりその地金の買値を[illegible]錢引上げ卅日より八圓七十錢と[illegible]

金密輸の現れか

鮮銀への金持込急減 一方市中値は鰻上り

[illegible]

新京の目拔通りに鮮銀が新築敷地

約二千餘坪を買收す

[illegible]

小麥共販

豐國製粉との紛議に逢着

[illegible]

京城商議役員會

京城商工會議所では三十一日午後二時より役員會を開き左記事項を協議する

一、上下水道料金に關する件

一、先山に於て提出した全鮮商議理事[illegible]

大阪四市場例休

大阪綿糸、綿花、砂糖、人絹の四市場は當限受渡の爲め本日前場休業に[illegible]

八月煙草製造豫定

[illegible]

振替貯金受拂

[illegible]

外電（卅一日）

[illegible]	[illegible]	[illegible]

株式（卅一日）

[illegible]	[illegible]	[illegible]

朝取期米建玉表

[illegible]	[illegible]	[illegible]

東京現株 / 東京短期 / 大株長期 / 大株短期 / 朝取仁川 / 期米（卅一日） / 東京期米 / 大阪期米 / 各地期米 / 商品（卅一日） / 金融（卅一日）

[illegible]	[illegible]	[illegible]

株式

再度の嫌氣投げに 東新關門崩る

遂に下分岐成る

前場　[illegible]

なほ保合ひか

[illegible]

後場　[illegible]

弱氣の風が吹く

[illegible]

主要株取組高

[illegible]

株式雜觀

[illegible]

山源株式日報

山本株式現物店

期米

新安値へ急落

投物嵩ます

[illegible]

人氣轉換の前兆

[illegible]

新甫鞘注視

新米格差が問題

[illegible]

期米雜觀

[illegible]

兌米大いに緩和

[illegible]

正米

仁川（崩る）　[illegible]

大豆　[illegible]

木浦（下鞘）　[illegible]

群山（呆ケ）　[illegible]

釜山（軟化）　[illegible]

底値接近か

[illegible]

京城證券會社 短期 現株

秋田株式現物店

株式會社 朝鮮取引所米豆取引員 康益夏

朝取期米本玉表

[illegible]

各地新甫鞘豫想

大阪七、八十錢　東京七十錢　神戸一圓丁　下關七、八十錢　名古屋一圓十錢（上鞘）

寺子屋義賊 【103】

土師清二 作　幡恒春 畫

子供無邪氣（三）

網島の泥長屋を怪しい、人影を見た鵜飼。

もう、一度、見る氣でひよいとのぞくと人影は、こちらへ近づいて、

『內密……內密……』

『えッ……？』

さすがの鵜飼も驚いて、無器無反の柄に手をかける——途端に、先方から、

『わたいだす。危い人や』

黒羽二重の紋付をした小柄の男は尼屋だつた。

『おゝ、尼ヶ崎屋傳兵衛殿……』

『はい。內密だすぜ。見やはッたら』

『えゝ』

と鵜飼は、尼屋の舌鋒の背景を呑みこみかねたが、首肯いてしまつた。

『見られた。そやあかン』

『さうですか』

『いや。これが道樂だす』

『立派な道樂です』

『褒められると、つらい。あッはゝゝゝ……そろ〳〵歸りまよ』

黒羽二重の紋付に、尻端折つて、雪駄履で、小柄な尼屋とヌッとした一本差しの鵜飼と、その異様な取合せの二人連れは、網島の道へ出ると、こんどは源八渡を、深夜のそゞろ歩きといふ態度で、ブラリ〳〵、下つて行くのだ。

『あゝさう〳〵、彼奴ら、願ひやはッたか』

『行儀ですか』

『一旦もう仲間、來ましてやろ』

『えゝ、泊ッて賺ひました』

『あかン奴らや。折角尼屋ハンが手引してやつたのに。よう捕りよらん……あッはゝゝゝ……彼奴ら阿呆やな』

と尼屋は興がり、網島といふのか、無闇といふのか、朗か至極だつた。

『はい？』

『しかし、尼屋さん』

『羅はナ。あんたが此所を通り過ぎやはつた時、わたいは氣が付いてナ。見るとあんたやおまへンか。こりや悪い人が通つたと思つたが、ドッやら行過ぎやはつたやうで安心して、いたづらやつてました。すると、あんたは、また戻つて臨れやッた。これやモッあかンと思ひましたわい』

『濟みません』

『なンの。どうせわかることつちやさ、一緒に歸りまよ』

低聲でヒソ〳〵喋つて尼屋は、見られた隙に、やつてしまひまつて、露路の奧へ引返して行くのだ。

鵜飼は、些か狐に誑まされた形で、露路口に立つて尼屋のすることを見てゐた。

すると尼屋は、ふところから例の金包を出しては、窓から戸の隙から四五軒、配つてやつて引返して來るのだつた。

（見られたらモッあかンと云つたのは此事か）

と鵜飼は漸く覺ると同時に、これまでの推測どほり尼屋が普通のナガレ買ひでないといふことが覺つてしまつたのである。

『御苦勞ですな』

『コノ鵜飼は、丹藏などの手に合ふまいといふ其方の最初からのお見込で、捕者を——野田堤へ、連れて行かれたのでせうか』

『いや。そら知らん』

『知らんとは？』

『捕物ちうもンは、水もンや。鵜飼はんが強いかて、どんな躓きがあつて、御用になるか——知れまへンがな。しかしだつせ。わたいが丹藏と平五郎に頼まれたと、あんたに云ふたら、あんたは行くと云やはつたよつて、行きました。それだけだす』

『さうですか。恐れ入りました。捕者は、自惚れてゐたのですね』

『なンでだす？』

『あなたが、捕手の中へ、コノ鵜飼を誘ひ出されたのは、鵜飼は決して捕まるまいといふお見込みで捕者が伴れて行かれたのだと、思つてゐたのです。お恥かしいが、鵜飼は、そのやうに自惚れてゐたのです』

『そや、あんたは強いよつて、自惚れも強いのか知れまへンぜ』

鵜飼は、生温かいものが、ぐッと胸へ、こみあげて來るのを感じた。

京城日報
朝刊
本紙朝夕共二十頁
京城府太平通一丁目　發行所　合資會社京城日報社

三大銘釀品

龍　キッコーリウ

萬　キッコーマン

資本金三千万円・釀石高六十万石
野田醤油株式會社朝鮮出張所

南滿洲鐵道株式會社增資株式募集

時勢ノ進展ニ順應シ當會社事業ノ擴張充實ニ資スル爲本年三月臨時株主總會ノ決議ニ依リ資本金四億四千萬圓ヲ八億圓ニ增額シタリ右增資株式中政府ノ半額引受株式其ノ他ヲ除ク公募株式全部壹百貳拾萬株ヲ今回左記要項ニ依リ一般ヨリ募集セムトス當會社ノ使命ヲ翼贊セラレ奮ツテ應募セラレムコトヲ冀フ

募集要項

一、株式申込

一、公募株數　壹百貳拾萬株、額面以上ノ價格ヲ以テ發行ス

一、申込方法　左記取扱所ニ申込用紙ヲ請求シ夫々記入捺印ノ上申込證據金ヲ添ヘテ取扱所ニ差出スコト

一、申込株數單位　拾株（拾株又ハ其ノ倍數タルコト但シ單ニ五株ノ申込ニ限リテハ特ニ受付クルモノトス）

一、壹株ノ額面金額　五拾圓

一、申込價格　額面以上（但シ拾錢未滿ノ端數ヲ附セサルコト）

一、申込證據金　壹株ニ付金五圓　募入ノ上ハ額面超過金又ハ株金ニ充當ス

一、申込期間　昭和八年八月十一日ヨリ同月十五日迄

一、募入決定方法　最高申込價格ヨリ順次募入シ同價格ノモノハ適當ノ方法ニ依リ之ヲ決定ス

一、申込取扱所

所在地	取扱所	所在地	取扱所
東京市麴町區丸之內	日本興業銀行	神戸市榮町	日本興業銀行神戸支店
長崎市西濱町	横濱正金銀行長崎支店	京城府南大門通	朝鮮銀行
横濱市中區本町	第一銀行横濱支店	四日市市濱町	第一銀行四日市支店
下關市觀音崎町	第一銀行下關支店	京都市下京區四條通	三井銀行京都支店
小樽市色內町	三井銀行小樽支店	名古屋市中區南長島町	三菱銀行名古屋支店
仙臺市大町	安田銀行仙臺支店	金澤市南町	安田銀行金澤支店
水戸市上市泉町	川崎第百銀行水戸支店	大阪市東區高麗橋	三十四銀行
門司市本町	住友銀行門司支店	秋田市大町五丁目	山口銀行秋田支店
廣島市平田屋町	鴻池銀行廣島支店		
大連		**奉天**	
大連市西通	朝鮮銀行大連支店	奉天浪速通	朝鮮銀行奉天支店
新京			
新京觀町	朝鮮銀行新京支店		
東京			
日本興業銀行內	日興證券株式會社	東京市日本橋區兜町	山一證券株式會社
東京市丸之內海上ビル	小池證券株式會社	東京市日本橋區兜町東株ビル	共同證券株式會社
東京市日本橋區兜町	大東證券株式會社	東京市日本橋區兜町	小布施新三郎商店
東京現物團			
東京市日本橋區茅場町	株式會社角丸商會	東京市日本橋區兜町	株式會社川島屋商店
東京市日本橋區江戸橋	株式會社玉塚商店	東京市日本橋區江戸橋	株式會社山叶商會
東京株式現物團			
東京市日本橋區兜町	株式會社入丸商店	東京市日本橋區兜町	株式會社德田商會
東京市日本橋區兜町	金万證券株式會社	東京市日本橋區兜町	片岡辰次郎商店
東京市日本橋區茅場町	高井治兵衛商店	東京市日本橋區兜町	田口重一商店
東京市日本橋區兜町	望月合資會社		
東京證券團			
東京市日本橋區兜町	遠山芳三商店	東京市日本橋區江戸橋	沼間敏朗商店
東京市日本橋區茅場町	大澤龍次郎商店	東京市日本橋區江戸橋	吉川兵次郎商店
東京市日本橋區兜町東株ビル	武田次七商店	東京市日本橋區兜町	成瀨省一商店
東京市日本橋區兜町	久保田正治商店	東京市日本橋區兜町	松野屋商店
東京市日本橋區茅場町	松井房吉商店	東京市日本橋區江戸橋	寺塚岩次郎商店
東京株式團			
東京市日本橋區兜町	林荘治商店	東京市日本橋區茅場町	上田辰卯商店
東京市日本橋區江戸橋	山中清兵衛	東京市日本橋區兜町	株式會社山丸商會
東京市日本橋區兜町	株式會社丸水渡邊商會	東京市日本橋區茅場町	松谷元三商店
東京市日本橋區兜町	鈴木由郎商店	東京市日本橋區兜町	鈴木圭三商店
大阪			
大阪市東區安土町	野村證券株式會社	大阪市東區北濱	藤本ビルブローカー證券株式會社
大阪市東區北濱	株式會社濱崎商店	大阪市東區本町	株式會社大阪屋商店
大阪市東區高麗橋	大阪商事株式會社	大阪市西區阿波座中通	株式會社高木商店
大阪市東區北久太郎町	株式會社黒川商店		
名古屋			
名古屋市中區住吉町	後藤證券株式會社	名古屋市中區榮町	安藤竹次郎商店

二、株金拂込

一、第一回拂込株金　壹株ニ付金拾圓

一、拂込期限　昭和八年十月二日

額面超過金ハ第一回株金拂込ト同時ニ拂込ムコト

拂込期限後ニ於ケル拂込ニ對シテハ金壹百圓ニ付一日金四錢ノ割合ヲ以テ遲延利息ヲ徴收ス

右第一回拂込株金及額面超過金ノ拂込ヲ爲サザルタメ株主タル權利ヲ失ヒタルトキハ證據金ハ之ヲ返還セス

一、拂込取扱所

日本興業銀行　日本興業銀行神戸支店　横濱正金銀行長崎支店　朝鮮銀行

朝鮮銀行大連支店　朝鮮銀行奉天支店　朝鮮銀行新京支店　第一銀行横濱支店

第一銀行四日市支店　第一銀行下關支店　三井銀行京都支店　三井銀行小樽支店

三菱銀行名古屋支店　安田銀行仙臺支店　安田銀行金澤支店　川崎第百銀行水戸支店

三十四銀行　住友銀行門司支店　山口銀行秋田支店　鴻池銀行廣島支店

アサヒビール
サッポロビール

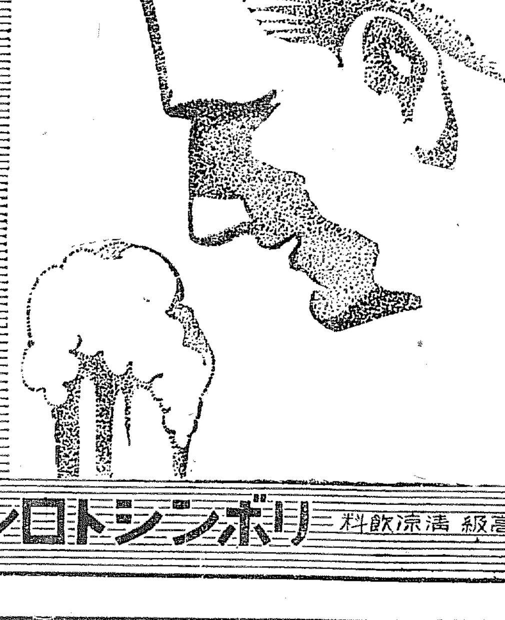

最高級淸涼飲料　リボンシトロン

京城黃金町三丁目永樂町通り
內科
小兒科
本田病院
院長　醫學博士　本田建義
院長ノ往診ハ可成午前中ニ御申込ミヲ願ヒマス
入院隨意
普通病室　特別病室
病院用電話本局二四四三番
自宅用電話本局二〇九番
振替京城三一二八番

金剛山
クスリハ山岸
京城府本町二丁目
合資會社　山岸天佑堂
電話本局四三七二・二〇一四番
振替京城二〇一三番
卸と小賣・通信販賣
毎月營業月報發行

コレヲキリヌイテ、ミヤスイトコロニ、ハツテクダサイ

夏休みの心得

全國の少年少女諸君に贈る

—先生の教への通り守りませう
—御兩親の仰有る通り守りませう

一、朝は早く起き、夜は早く寢る樣に致しませう
二、運動をして心と體を鍛へませう
三、毎日涼しいうちに復習致しませう
四、飲食物に氣をつけて體を大切に致しませう
五、家の用事のお手傳を致しませう

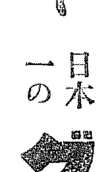

菓子に依る國民保健運動
日本一の　グリコ本舖

商權確立を主眼に豫算案貫徹に努力
編成方針に關し外務省聲明
自主外交と

【東京電話】外務省では卅一日午後の省議に於て明年度豫算の大綱を決定したので、直ちに內田外相の決裁を經て大藏省に送付したが、主要新規要求費目は別項の如くで、本豫算編成の方針は聯盟脫退後の自主外交確立及び商權確立にあり、外務省では最少限度の必要豫算案と認めてゐるので、大藏省送付後は內田外相を始め、重光外務次官、西谷會計課長以下、關係當局總動員で大藏當局に對し政治的及び事務的折衝をなすこととし、飽まで外務省豫算原案の貫徹に努力することゝなり、卅一日右編成方針に關し左の如く公式聲明を發した

聲明 我國は滿洲事變より聯盟脫退を契機として外交の重大となり、政府は大詔の趣旨に則り、諸國が日本に對する認識を改めると共に、他方我が文化を海外に宣揚する必要を認めてゐる、次いで我國は列國の健全なる發展を促成し日支間の紛爭を終止して東亞一切の禍根を除き、進んで日本の立場を列國に正解せしめて列國の友誼を增進し、我國が東洋平和の責任者として國際間に當然占むべき地位を確保することは我が帝國外交目下の急務である、他方日本の現狀を考慮すれば今後の外交は經濟的對外進出を目標とせねばならぬ、今や日本の商品に對しては諸々各地より排擊を受け日本の對外商權は動搖せんとして居り、我が官民が刻苦經營して死守した地盤を維持すると共にこれが擴張を圖らねばならぬ、今や日本の國際的地位は一に經濟外交の非常時である、外務省はこの秋に當り上記の目的を達するため最善の努力をなすは國家及國民に對する責務である、依て外務省は現在の地位及設備を充實するの要を痛感する、我が外務省の豫算はこれを歐米に比すれば列國の七分の一、英國の五分の一、獨逸の四分の一に過ぎざる現狀である、外務省は明年度豫算に於て商權確立を主眼として緊急缺くべからざる經費增額を圖ることゝなつた

英米双方に責任あり
會議失敗の原因 外務當局の見解

【東京電話】經濟會議の失敗に對し英米側の新聞論調に鑑する松平駐英大使よりの報告を綜合するにいづれも會議の失敗を認め、その原因として各國政策の不一致、互讓精神の缺除及び會議準備の不十分なることを擧げ、秋の會議再開に對し米國側は歐洲各國の態度が改まらねば無駄だといひ、英國側は米國の政策が今回の如く不同では無效だとそれぐ非難してゐるが、右につき我が外務當局は右會議の失敗は▲二大國の極めて利己的態度に起因することと▲彪大な領土を有する大國がその經濟的自給及び廣汎な市場に對する非妥協的態度を堅持して發展せめ限り、如何に國際的經濟會議を開くとも到底効果なしとの見解から今秋の再會議を絕望視してゐる

拓務 根本方針決定
新規二千六百萬圓 一日計數整理の上提出

【東京電話】拓務省の明年度以降に於ける事業計畫を決定すべき豫算省議は卅一日午前九時より拓相官邸に開催、永井拓相以下次官各局課長參集、正午休憩午後二時再開、事業計畫に對する根本方針を決定、一日計議で計數整理の上大藏省に提出することとし、午後七時散會したが、新規要求豫算總額は二千五百八十萬圓である

上出來の朝鮮館
滿洲博開會式に臨んだ 穗積殖產局長の談

大滿洲博開會式に總督代理として臨席、歸途新京に立寄つて歸つた穗積殖產局長は語る

今回ほど愉快に旅行の出來たのは初めてだ、事變前に比べて全く隔世の感があつたがなほ施設途上のものもあるので、八月に入らねば完成した威容は見られぬであらう、朝鮮館もすつかり整ふのは八月に入つてからだが、規模は百二十坪の建物を中心にグンぐ進められ、內地府縣に比して決して見劣りなく上出來である、新京奉天等を視察したが建國以來の急激な變化が人に物に目立つて感ぜられた、新京では關稅の改正に就いて特に朝鮮の爲めに一部改正されたことに謝意を表したのであるが之に對して先方では却て恐縮の態であり、今度の改正は甚だ不充分不徹底のそしりを免れぬが、將來に於て充分朝鮮の立場を考慮し善處する考へであると誠意を披瀝され、大いにその誠意に將來を期待して充分考慮方をお願ひして置いた

學良が飛機購入契約

【東京電報】卅一日聯合の情報によれば卅一日ロンドンよりパリに赴いた學良は十二機の飛行機を購入する契約を結んだと

目下考慮中 永井拓相語る

【東京電話】永井拓相は卅一日午前十一時四十五分首相官邸に齋藤首相を訪問、外地人事について打合せをなした後、故武藤元帥の葬儀についても打合をなし、更に湯淺(?)宮相と會見、同様人事問題その他につき打合せたが、會見後左の如く語る

外地の人事については目下考慮中であつて、朝鮮の林學務局長が罷めるといふことについては總督よりの電報を待つてゐるところである、西山關東廳財務局長の後任についても考慮中で一日の閣議に出るかどうかは未定である

小運送迅速化の新施設
朝運の試み

朝鮮運送では創立當初より小運送の改善合理化を標榜し、着々その實を擧げてをるが最近自動三輪車八臺を購入、京城支店に四臺、釜山及平壤の兩支店に各二臺を配備し、手小荷物其他貨物集配のスピードアップを計畫し、一般荷主の利用を期待してをるが一般荷主に歡迎されることゝ想はれる、右につき朝運本社營業課の談によれば

今回の自動三輪車の購入は運賃の逓低よりも寧ろ運送のスピードアップをといふ一般荷主の要求に從ふ試驗的の施設であつて一般にどしぐ利用せられ好結果を得れば、順次各店所に配給する方針であると（寫眞はその一部）

1-700の睡眠鑛山にお目玉
一ケ年打ち捨て置く時は認可を斷然取消す

金山を筆頭に半島の大小二千七百三十餘の鑛山のうち、近年までは八割までが睡眠鑛山といふ名譽にならぬ稱呼を冠せられてゐた、依然一昨年來のゴールドラッシュは之等睡眠鑛山に警鐘を亂打、ゆり起されるものも少くなかつたが恰も假死の狀態でピクともせず深い眠りに陷つてゐる山々が一千七百ヶ山に及んでゐる、資金の缺乏か、探鑛が不可能なのか、それとも利權めあてのタヌキ寢入か、この黃金時代の白晝とも思へぬ奇現象に總督府でも一案をめぐらし、本年二月鑛業令施行規則の一部改正に際し、休山六ヶ月、認可出來六ヶ月に及ぶも着手せぬ山はその理由を具申することの一項を加へたが、一向きゝめなく正直に屆出るもの極めて微々たるものなので今度狀勢をみた上でいよく駄目ならば、鑛業令第廿九條を適用休業一ケ年、認可以來一年に及ぶも手を入れぬものは斷然取消す方針のもとに肚を拵つてゐる

重要商品輸出好調
下旬對外貿易

【東京電報】七月下旬の對外貿易は輸出六千三十七萬圓、輸入五千三十萬八千圓差引出超一千六萬二千圓で、前旬に比し約二百萬圓、前年同旬に比すれば約九百餘萬圓の減退を示してゐる

本旬の出超が斯く減退したのは上半期の棉花輸入が四十二萬五千ピクルと前旬の輸入より約十九萬ピクル激增したゝめであるが、輸出の重要商品の傾向を見ると生糸、綿織物の出超は依然好調を示してゐる、即ち生糸は前旬に比較すれば一百廿六萬四千圓前年同期に比し六百八十九萬圓增加し、綿織物も前旬に比し七百八十六萬圓前年同期に比し八十三萬圓の增加を示し、輸出の金額より見て頗る順調なゝみを續けてゐる、一方米國の景氣も急に下降する見込みもなく棉花の豫定輸入數量一段となれば他に輸入急增の形勢もないから當分輸出貿易は好調を續けるものと見られてゐる

日米爲替不變

【東京電報】前日入電米日爲替變らなかつたため卅一日の對米爲替は廿七ドル四分三厘、同二十八ドル賀、對英一志二片四分三厘、同十六分の十五賀と休日前と變らず氣配ぼんやり、商內閑散であつた

京城納稅組合概況

京城府の昭和七年度末に於ける納稅組合數は二百二十二組合員數一萬三千九十一名を包擁し一ケ年の納付額約六十萬圓に達してゐるが之を府內納稅者總數五萬人に對し二割七分九厘强に當つてゐる、組合には貯金組合及取纏組合の二種で兩者に屬するもの一四九組合任意組合の總額計五十萬八千圓（內稅金分約四十三萬五千圓）取纏組合數は八十三此納稅十六萬一千餘圓にして合計約六十萬圓の稅金は納期內完納を來して庶政に寄與するところ尠からず而して府當局に於ては一町洞又は同業組合を一團とする納稅組合の設立を希望し之が設立の趣旨徹底に努めてゐるので漸次組合の成立を見るべく期待されてゐる

新規要求十三億圓
押すなくの各省概算

【東京電話】明年度一般會計豫算の概算提出期は卅一日を以て締切期日となしてゐるが、本年は各省共豫想外に早く提出し卅一日までに陸軍省、海軍省、外務省、文部省、遞信省、司法省の六省より概算の提出があつた、その他各省も二、三日中には殆んど提出し得る手筈になつてゐるから大藏省主計局としては意外に早く査定に着手し得る見込みである、各省の新規要求額で既に判明せる分につき內譯すれば未決定の農林、大藏、拓務の三省を除き九億六千二百萬圓となり、これに農林、拓務兩省の新規事業約一億圓と、大藏省の國債費、恩給費、預金部損失補償約一億圓以上を加へ新規要求總額は十三億圓程度に上る見込みである（單位千圓）

陸軍省	三二〇、〇〇〇	外務省	一九、五〇〇
海軍省	三五〇、〇〇〇	文部省	一三、八二〇
內務省	一八四、七五〇	遞信省	一三、一八〇
商工省	二七、九七〇	司法省	三、七〇〇

海軍 第二次補充
總額六億七千萬圓 初年度に一億八千萬圓要求

【東京電話】海軍の第二次補充計畫は愈よ成案を得たので卅一日明年度一般豫算と共に大藏省へ廻付した、內容は左の如くである

一、艦船の建造（昭和九年度より十二年度まで四ケ年繼續事業）一等巡洋艦二隻、航空母艦二隻、敷設艦一隻、驅逐艦十四隻、潛水艦六隻、[illegible]給油艦一隻、工作艦一隻、潛水母艦一隻、水雷艇四隻、驅潛艇四隻

二、航空隊增設 十二年度までに航空隊八隊增設

なほ右に要する經費は艦艇材料器具と兵器の進步等により六億七千萬圓となり初年度分一億八千萬圓を要求する筈である

陸軍 四億二千萬圓
なほ滿洲事件費の見積額一億六千萬

【東京電話】滿洲事件費を除く九年度陸軍豫算は左の如く確定し一日午後二時大藏省へ廻付した（單位千圓）

標準豫算新規要求 二二六、〇〇〇

一、資材整備費 一八〇、〇〇〇
一、燃料研究費 約五、〇〇〇
一、兵役審議會決定事項實施費 約五、〇〇〇
一、其他各種新規要求計 一八、〇〇〇

合計 約四二四、〇〇〇

なほ滿洲事件費は今年九、十月頃の滿洲の情勢を見た上決定することゝし、取敢ず約一億六千萬圓を見積額として大藏省へ廻付した

北鐵交涉延期

【東京電報】第六次北鐵交涉は二日開催に內定してゐたが、都合に依り卅一日滿洲國代表部で協議の結果第六次交涉は延期と決定した

政府代表顧問倫敦へ向ふ

【大阪電報】日英民間通商會議政府代表顧問として紡績聯合會より特派される紡業使節三宅、岡田、三村、井口の四氏は在英中野商務官がこの十日英國を出發前にロンドンに到着、交涉事務の引繼ぎ、その他打合せをなすべく、愈よ八月十一日橫濱出帆秩父丸でアメリカ經由ロンドンに急行することに決定した

外務 新規事業は二千萬圓
總額三千七百萬圓

【東京電報】外務省九年度豫算案は卅一日午後の省議に於て確定、內田外相の決裁を經て大藏省に送附されたが總額約三千七百萬圓にして內譯

經常部 二千二百萬圓
臨時部 一千五百萬圓

右の內新規事業は總額二千萬圓にして內容左の如し（單位千圓）

滿洲事件費 八、〇〇〇
資者運用金 六、〇〇〇
新規事項 八、〇五〇

內譯の主なるもの

國際文化局 一、七〇〇
通商局 一〇〇
海外邦人局 一〇〇
公使館五ヶ所設置費 七五〇
（アフガニスタン、アビシニア、コロンビア、エヂプト、濠洲）
領事館分館九ヶ所設置費 八〇〇
（承德、洮南、錦州、スイフンガ、通遼、洮南、カラチ、ベールート、ベーレン、タワオ）
歐米局一課增設 五〇
通商振興費 一、五〇〇
電信事務改良費 一〇〇
補充費補助費の增 五〇〇

大元帥陛下 炎熱の艦內で
親しく御統裁
中旬以後は全兵力が參加し その規模の大なると未曾有
海軍特別大演習

【東京電話】六月一日より南方海上に行はれてゐる海軍特別大演習は二ヶ月に亘る第一期の演習を終へ、八月一日より愈々第二期演習に移り八月中旬には畏くも陛下の行幸を仰ぎ帝國海軍の精銳を集め雌雄を競ふことゝなつたが、海軍省は第二期演習開始に當り三十一日左の如く發表した

◇

特別大演習は六月一日開始され各鎭守府各艦隊はそれぐ獨立又は聯合して演習諸作業を行つたのである、就中永野中將麾下の紅軍四艦隊、其他臨時編成部隊は比較的短時日中にその練度を高むる必要上約二ヶ月に亘り引續く炎天炎熱と闘ひ日夜火の出るやうな猛訓練に從事したが將兵の士氣は極めて旺盛で茲に豫期の成果を收め八月一日より愈よ第二期演習に入ることになつた

◇

第二期に於ては小林大將の率ゐる聯合艦隊及各鎭守府も直接これに加はり更に猛烈な訓練演習に從ふのであるが、この期間一部の演習として橫須賀鎭守府及紅軍四艦隊は陸軍と聯合して關東防空演習を行ふこととなる

◇

第三期は八月中旬以後帝國海軍の殆んど全兵力參加の下に行はれるのであるが、その規模の大なることゝ蓋し未曾有のものである、この期間 大元帥陛下には御召艦比叡に御乘艦、炎熱の傾燒けつくやうな艦內にて親しく演習の御統裁に當らせ給ふことは國民と共に誠に恐懼措く能はざる所である

◇

斯くて全艦隊は演習中止後東京灣に集合し八月二十五日橫濱沖に行はるゝ觀艦式に於て御親閱を仰ぎ、茲に本特別大演習を終結さることになつたのである

國勢調査 外地でも
昭和十年に
國民所得調査方法と共に計畫準備の件可決せらる
中央統計委員會總會

【東京電話】中央統計委員會總會は卅一日午前十時より首相官邸で開催、諸般案件就中昭和十年國勢調査準備に關する件、國民所得調査の方法に關する件は特別委員會答申通り可決されたが、その概要左の如し

昭和十年國勢調査

一、大正十四年調査に於ける事項の外、配偶の女子につき婚姻の年月、出生兒の數を徹底して出産力を調査し、人口問題の解決に資せんとするものである、而して調査の集計は大正十四年調査によらず、中央集計により調査の正確と地方統計の簡便を期する

二、外地における國勢調査も本要項により調査を行ふ

國民所得調査計畫

一、調査範圍、昭和五年一ヶ年間に內地に於ける各種收益純額より生じた純收益總額並に國際投資及事業利得差額

二、調査項目 左記八項目に分ち各項目毎にその純收益額を調査の上合算す

（一）農業（二）水產業（三）鑛業（四）工業（五）商業（六）交通業（七）公共自由業（八）國際投資及事業利得差額

對滿國策は依然自主的且つ強硬に
外相、新大使に訓令す

【東京電話】菱刈新任駐滿特命全權大使は卅一日午前十時外務省に內田外相を訪問會見、新任挨拶ののち重光次官、谷、天羽、東郷各局部長を交へ、對滿國策の根本方針に關し約一時間四十分まで重要協議を遂げた結果、對滿國策は既定方針通り自主的既定政策を堅持して進むこととなり外相より左の主旨の訓令を與へるところがあつた

▲對滿國策はすべて既定方針に基き自主的且つ強硬方針をもつて臨む

▲對滿政策改訂については從來通り外務、軍部ならびに關係者との十分なる連絡のもとに行ふべし

▲對滿政策の完全なる遂行のために要する滿洲獨立守備隊增強の件ならびに滿鐵案件を改訂する件については外務、軍部協力してその實現を圖るべし

なほ新大使は各方面との挨拶終つたのち現地の狀況に鑑み可及的速かに任地に出發すると

精銳五萬の李軍
多倫奪還に進擊

【奉天卅一日聯合】去る十一日多倫を撤退、關外に退却した李守信軍は最近頻りに彈藥の補給を急ぎなり既に國境方面において作戰行動を完了したので、精銳五萬の同軍は廿九日未明より多倫奪還に決し國境に向け進擊を開始した、これがためさきに滿洲國に忠誠を誓つた湯玉麟及び劉桂堂大佐に心服隨順した熱河兵力約二萬も滿洲國軍と呼應して蹶起、一擧に沽源赤城の敵第一陣地を襲擊すべく行動を起した、多倫にあつた馮軍の一部は大動搖し退却の模樣あり、總司令馮玉祥も不利な形勢と見て多倫及び沽源を放棄するのではないかと見られる

江防艦隊 黑龍江へ進出

滿洲國江防艦隊のソ聯黑龍江進出を承認せしめ、之に依つてソ聯の滿洲國承認の一段階として注目されてゐた處、卅一日哈爾賓に達した情報に依れば、江防艦隊司令官は軍艦一隻砲艇二隻を率ゐ廿九日黑龍江に進出したと

貿易會社か赤化機關か
ソ聯の行動に支那當局注意

【漢口卅一日電通】ソ支復交後ソ聯側は天津に資本金二千萬元の貿易會社を設立し、上海、漢口に支店を置き、貿易の統制を圖らんとしてゐたが、右會社の總支配人にしてソ聯商務委員たるコモロフ氏は卅日秘かに來漢し、元ロシア租界に支店を開設すべく準備に着手した、支那當局は右に鑑しソ聯側が右會社を赤化宣傳及共產軍に武器を供給する機關とするのではないかと注意してゐる

金組聯合役員
理事長一名 理事三名か

朝鮮金融組合聯合會令は會長或は理事長一名を置き外に理事三名を置く原案となつて居る、名稱を會長とするか、理事長とするか未定であるが何れにしても大して問題ではない、理事は一部に二名說があり又五名といふように大袈裟に傳へられる向もあつたが原案は二名でも五名でもないこと確實である、役員は法制局でも多分原案通り承認するものと豫想される

學務局長と兩道知事異動
一日の閣議に上程

【東京電話】拓務省の外地人事異動中朝鮮總督府關係は一日の閣議に上程、左の如く決定の筈

依願免本官 朝鮮總督府學務局長 林茂樹
任總督府學務局長 慶尙南道知事 渡邊豐日子
任咸鏡南道知事 朝鮮總督府事務官 萩原彥三
任慶尙南道知事 咸鏡南道知事 關水武

―人―

權藤四郎介氏 長男漸君は東京にて病氣靜養中の處卅一日午後七時十五分死去享年廿三歲告別式は一日午後四時より五時の間永樂町一丁目自宅に於て神式を以て執行の筈

天地玄黃

話を持ちこまれない前から乘り込むことに決心してる鈴木總裁

◇

中島商相駒ヶ岳頂上で雷雨に遭遇、地元民總出で救援作業に從ふ、大臣である間だけは山にも登つてくれるな

◇

瀨戶生糸で軍服被服製作、おかひこぐるみの兵隊さんが出來上る

◇

汎太平洋會議は十四日から、我利の妄執から離れぬ國際會議をひらくよりも、スポーツ大會でもひらけ

山口銀行 第卅三期 決算公告

貸借對照表（昭和八年六月三十日現在）

借方	金額
現金預ケ金勘定	[illegible]
現金	[illegible]
預ケ金（內日本銀行預ケ金）	[illegible]
コール・ローン	[illegible]
有價證券勘定	[illegible]
割引手形勘定	[illegible]
貸付金勘定	[illegible]
外國爲替勘定	[illegible]
他店勘定	[illegible]
動產不動產勘定	[illegible]
株主勘定 拂込未濟資本金	[illegible]
合計	[illegible]

貸方	金額
預金勘定	[illegible]
當座預金	[illegible]
特別當座預金	[illegible]
通知預金	[illegible]
定期預金	[illegible]
別段預金	[illegible]
外國爲替勘定	[illegible]
他店勘定	[illegible]
雜勘定	[illegible]
株主勘定	[illegible]
資本金	[illegible]
法定積立金	[illegible]
別段積立金	[illegible]
前期繰越金	[illegible]
當期利益金	[illegible]
合計	[illegible]

利益金處分

法定積立金	[illegible]
別段積立金	[illegible]
行員退職給與金	[illegible]
役員賞與金	[illegible]
株主配當金（年七分ノ割）	[illegible]
後期繰越金	[illegible]

大阪市東區瓦町二丁目
株式會社 山口銀行

昭和八年七月

取締役社長 山口吉郎兵衞
常務取締役 瀨永克己
常務取締役 森信敬二
取締役 佐々木駒之助
取締役 岩井勝次郎
取締役 肥田熊藏
取締役 三崎伊太郎
監査役 山口謙四郎
監査役 弘世助太郎
監査役 佐伯國彥

追テ取締役森信敬二、三崎伊太郎、監査役山口謙四郎、弘世助太郎ノ四氏任期滿了ノ處再選重任ス

於全鮮清酒品評會
每回連續優等賞及賞盃受領
濱鶴
ハマツル
醸造元 馬山 濱田酒造場

眼鏡專門
各眼科指定處方眼鏡責任製作
白金、金銀、鼈甲、ホワイト金、其他實用眼鏡在庫豐富
完全なる眞の眼鏡は設備と知識の完備せる專門店にて製作す
京城帝國大學各眼科病院指定所
京城本町貳丁目
大學堂眼鏡店
電話本局二三七五番 振替京城一一二九番
地方ノ方ハ新刊カタログ進呈（要切手二錢）

醫學博士 武田正房
武田產婦人科
京城府明治町二 電話本局四五四五番

本店 京城府南大門通一丁目十四番地 電話光化門七六〇、七六〇〇番 振替口座京城二二〇五番
支店 出張所 京城南大門、同東大門、同西大門、同本町、水原、開城、大邱、大田、永同、江景、論山、平澤、瑞興、成歡、平壤、平壤大和町
株式會社 漢城銀行
專務取締役 堤永市

長男漸事病氣の處七月三十一日午後七時十五分死去致候間此段御通知に代へ謹告候也
追而神葬式を以て八月一日午後四時より五時の間自宅に於て告別式相營可申候
父 權藤四郎介

社説

預金取締問題と朝鮮

拓務省當局の語る所によれば內地大銀行の地方支店が、現在預金の吸收にのみ專念して一向に貸出を實行せず、ために資金の流通狀態が大都市と地方との間に著しく均衡を失するに至つたので、その彌縫方法に關し目下大藏當局が極力研究中であるとの事である。なほ又その具體的手段として傳へられてゐる所によれば、一面において支店銀行の吸收した預金を該地方の貸出に振り向けしめるやうな法規的準則を制定するか、或は預金吸收のみを目的としてゐる支店銀行は預金を抱持したまゝ該地方の本店銀行に肩替せしむるか、又は明瞭な支店銀行に對しては支店設置期限の滿了を以てその更新を許さぬ等の方針を以て臨むとともに他面において大銀行の地方支店新設は將來絶對に認可せざるもの如くである。

◇

內地における大銀行の預金吸收振りはこゝ數年來頗る素晴らしいものがある。即ち預金額一億圓以上の十三大銀行預金總額中に占むる割合は昭和四年末の五五パーセント、五年の五七パーセント、六年の五九パーセント、七年の六一パーセントと漸次に增勢を辿つてゐるのである。しかもこれ等のうちで預金五億圓以上を擁する三井、三菱、安田、第一、住友の所謂五大銀行の地位は一層顯著である。即ちこれ等五大銀行預金合計の全國預金總額中に占むる割合は昭和二年の二四パーセントから、同七年末の四二パーセントへと激增してゐる。しかして現在の趨勢の結果として地方預金の大部分が大都市に集中され、兩地間に資金需給の不均衡な偏在狀態を招來する事も當然である。即ち昭和七年末に於て六大都市の預金合計が全國預金總額に占むる割合は實に過半數の五三パーセントを示してゐる結果である。

◇

上述のやうな大銀行への預金集中傾向と、隨つてまた大都市への集中傾向とは、その反面において地方銀行の慘憺たる衰頽と沒落とを物語るものである。即ち昭和元年末の一千四百二十行から昭和七年末の五百三十八行へと急減してゐる全國銀行總數の變動趨勢を一瞥すれば、その間の消息は明白であらう。而してこれ等の事態は畢竟するに經濟の所産であり、しかもこの狀態が今後も尚々浸潤せしめられる可能性は充分であるから、現狀の放置によつて大銀行は最後の一物まで地方的資金を吸收し、資金偏在による金融の中央集權狀態を一層極端に促進せられる事も必然である。これが對策として大藏省は夙に慫慂し、或は勸行せしめ、それは既に地方的中央銀行の形勢による地方銀行相互間の合併合同が或は一縣一行主義へと推進してゐる。隨つていま問題となつてゐる大銀行の預金取締問題の如きも、地方資金の地方還元を試みんとする點に於て、その目的以外にさらに一層深い根底に立つものである。

◇

翻つて、わが朝鮮において、この大銀行預金取締問題は如何に取扱はるべきであらうか。吾人のみる所を以てすれば、それは除くとも二つの場合を區別して考慮すべきである。即ち第一には鮮內に本店を有する支店銀行の場合であり、第二には內地に本店を有する支店銀行の場合である。先づ前者について見れば絶對に預金取締の必要は認められないと思ふ。何となれば鮮內に本店を有する支店銀行の吸收した所謂地方預金は、殆んど文字通りの地方還元が行はれてゐる譯であり、却つて本店銀行の吸收した都市資金が、逆に地方的貸出に振向けられてゐる現狀だからである。更にまた本府理財當局の銀行統制方針は鮮內銀行主義で、それが大藏省當局の所謂一縣一行主義とは甚だしく趣向を異にしてゐるからでもある。

◇

次に內地に本店を有する支店銀行についてみれば、或る程度まで大藏省の方針をそのまゝ踏襲して、その預金吸收を斷然取締る必要があるのではないかと思ふ。何となればこれ等の支店銀行は約五千萬圓程度の預金高を擁しながら貸出高はその半分にも足らぬ二千萬圓內外にすぎず、隨つてそれが鮮內における資金過少の現象に拍車を加へ、他面低金利趨勢を阻止するの結果を免れぬからである。かやうな主張に對して、或は內地支店銀行預金總額中には內地預金をも包含してゐるから、それは純粹の鮮內預金ではないとの論議が出るかも知れぬ。併し假令たとひ內地預金の一部流入は事實であるとしても、支店銀行が極力その數額を隱蔽してゐる事實に徵すれば、それは全くネグレクチブであると稱して差支あるまい。また現在の金融情勢が放資難時代であるを理由に支店銀行の預金取締に反對する者があるかもしれぬ。しかし單に放資難といふ狀態はもとより一時的現象に止り、これを推し來つて恒久的金融對策を論難せんとする事は、その當らざる事も甚だしいと謂はねばならぬ。

ヨーロッパは再び亂れる？

深まり行く戰爭の原因

不景氣の嵐が吹荒ぶ—ファッショの濤が荒れ狂ふ—社會的不安がいよ〳〵募る—そのヨーロッパに、常識的には夢想だに及ばぬ戰爭の危機が迫りつゝある『現在の世界的不安を除去するの道は、戰爭によつてヴエルサイユの錯誤を一掃するより外に道がない』と慨いたフーストン・チヤムバーレンの一語は、ドイツ人ならずとも或る一つの肯定を伴つてゐる。この恐るべき第二の歐洲動亂が、再び起るとすれば、それは何から起るか。そして、何處に起るか？

ヨーロッパに於ける戰爭の危險は、觸しもライン河にありと考へるのが常識である。フランスとドイツとは、それこそ不倶戴天の敵であるからである。ヒトラーの鼻息が、今にもフランスに咬付きさうに見えるからである。しかし戰爭の危險は、ラインよりもローマとバルカンの間の何處かに橫はつてゐる。なぜなら、イタリーはフランスの覇制に對して、挑戰しやうとしてゐるからである。しかも、この佛伊兩國の間には、感情と政治の二つの原因から、理解と敵意とが發生して來てゐる。その感情と敵意との重なり合ひは戰爭を約束する。

平和條約とイタリーの不平

佛國の伊國抑壓

ヴエルサイユに於ける戰利品の分配は、イタリーの大々的不平とするところである。戰勝の割合、伊國はアフリカに於けるドイツの植民地とアドリア海沿岸の地方を獲得すべく約束されてゐたが、事實與へられたものは、一六七萬二千の人口を有する二、三四七平方哩の領土に過ぎず、伊國が獲得し且約束してゐた最も重要なる領土ダルマチアは與へられなかつた。それにフイウメを獲得したのは、ダヌンチオのお蔭であつて、聯合國によつて與へられたものではなかつた。これに反してフランスは六四六萬五千の人口を有する二五、〇〇〇平方哩の領土を、英國は九三二萬三千の人口を有する九八九、〇〇〇平方哩の領土を獲得した。

イタリーは戰爭によつて、七十萬の死傷者を出し、百二十四億一千三百萬ドルの軍費を費し、東北地方に於て二十七億一千萬ドルの損害を蒙つたのであるが、イタリーがフランスから得たものは感謝ではなくて敵意であつた。フランスはナポレオン三世以來事毎にイタリーの國望を阻止すべくはたらいて來てゐる。それがイタリアの嫌でも諦めても忘れられぬ恨みである。

佛伊兩國の軍備競爭

今日のイタリーは權利と利益と兩つながらフランスと正反對である。そこに戰爭の危險が孕んでゐるが、イタリーの財政はフランスに對抗するだけの軍備を持つことを許さぬ。そこでムッソリーニは自國の軍備を縮小するよりも寧ろフランスの軍備を縮小せしめんとしてゐる。ムッソリーニが一般的軍縮を主張する動機はこゝにある。ところが、フランスはこれに對して斷然反對にでゝゐる。

一九二一年のワシントン會議に於て、伊國は戰鬪艦に關する限りフランスと同一の比率を持つことに成功した。然るに一九三〇年のロンドン會議に於ては、佛伊兩國は補助艦問題に關し、絶對に讓歩しない結果、兩國共にロンドン條約に調印しなかつた。そこでムッソリーニはフランスの建造するだけの軍艦をイタリーでも建造せんことを言明し、その結果は戰鬪艦を除くの外、佛伊の建艦競爭を見るに至つた。財政の困難に拘らず、ムッソリーニは巡洋艦の建造に於てフランスの持つ驅逐艦並に潛水艦の優越もだん〳〵失はれつゝある。フランスの持つ各種の建艦は、一九二五年に於ける二百十九隻から一九三三年に於ける二百六十六隻に增加したが、同一の時期に於けるイタリーのそれは、百六十隻から二百〇五隻に增加した。ロンドン會議以來、佛伊兩國は海軍協定に關し、屢度か協定を試みんとしたが物にならなかつた。

佛伊兩國の利害の衝突

イタリアはまた「利益」に於てもフランスと反對の立場に立つてゐる。フランスの傳統的政策は歐洲に於ける自國の優越を維持するにある。フランスの優越はヴエルサイユ條約によつて生れた國々の連衡によつて確保され、フランスの勢力は中央ヨーロッパからアドリア海まで擴張され、そしてフランスは一聲の下に行動すべき自由十萬の訓練された軍隊を持つてゐる。

これに反して、イタリアは、平和條約の改訂を要求してゐる。イタリーは現狀維持によつて何等得るところがない。最終の決定として現狀を承認することは、フランスの霸權を承認することになるが、平和條約の改訂はフランスの優越に對する打擊となる。平和條約の改訂に對するイタリアの態度は、イタリアをして戰敗國のリーダーたらしめる。ドイツ、ハンガリー、オーストリア及びブルガリアは、何れもイタリアとの協力を通じて平和條約改訂の目的を達せんとしてゐる。即ち之等の國々はポーランド、チェッコスロヴアキア、ルーマニア及ユーゴースラヴイアを犧牲にして、失つた領土を回復せんとしてゐるのであつて、その結果はフランスの陣營に對し、戰爭前に於ける三國同盟の復活すべき形勢となつてゐる。

厄介千萬な墺國問題

最近までイタリーは主としてフランスに對してドイツの肩を持つてゐた。といふのは、若しドイツが賠償金を拂はなければ、フランスは財政的に弱くなるし、若しドイツの軍備平等權が認められるならば、フランスは軍備を縮小すべく餘儀なくされるからである。併しイタリアはフランスと共に、ドイツが指導力になることを望んでゐない。また獨墺の合同は、ドイツの經濟機構をして、イタリアの經濟的勢力範圍たるバルカンへの進出を許さしめるであらう。

裝彈されたピストル

中歐におけるドイツの認證を阻止する手段として、イタリアはオーストリアに於けるドルフアス政權とスターレンベルグの指導する國家團を支持してゐる。此の政權はヒトラー派の獨墺合併に反對し獨立せる大オーストリアの理想を支持してゐる。今日のオーストリアはフランスとドイツとイタリアの恩惠の下に立つてゐる。此の三國は何れもオーストリアに於ける指導勢力たらんことを望んでゐるが、それは國際的目的からでなく、各自の利益から戰つてゐるのである。即ち、ドイツはオーストリアをドイツに合併せんことを望み、フランスはオーストリアを小協商國の側に引き入れんとしてゐる。然るにイタリアは二つの計畫の何れにも反對し、オーストリアを以て自給自足の經濟的單位となし、獨立せる政治生活をなさしめんとしてゐる。

[illegible]は入りこんでゐる。複雜多岐であるだけ、どこから破綻が生じて來るか豫想を許さぬ。イタリアは中央に於けるフランスの勢力と戰ふためハンガリーを味方にしようとしてゐる。又、ユーゴースラヴイアに當らんがためにはブルガリアを支持してゐる。人口過剩はイタリアの海外發展を絶對的必要條件たらしめてゐる、ムッソリーニの多産獎勵はこの問題を更に激烈化せしめる。發展の對象にアフリカがあるが、最も便利にして自然的なる發展の出口はバルカンである。そのためにイタリアはアルバニアと提携してゐる。ところがフランスを背景とするユーゴースラヴイアは之を喜ばぬ。今日のアルバニアはユーゴースラヴイアの心臟を狙つてゐる裝彈されたピストルであるとして警戒する。

噴火山上のヨーロッパ

一方の危險地帶はポーランドである。中でも上部シレジアと東プロシヤに危險性が潜んでゐる。國際法上に於ける地位の不明瞭なダンチヒは、ドイツとポーランドとの間の爆發性を孕み持つてゐる。ポーランドがダンチヒの頼むべからざるを知して、新たにグデニアを經營したことは一層力強くこの事實を闡明する。上部シレジアの危險性は新らしく云ふまでもない。

この外に少數民族問題、國境問題、平和條約改訂問題、地中海問題等々、數へ來れば何れも危險性を抱懷して居つて、一つ破綻が來れば、忽ちにして全ヨーロッパを動亂に陷れる危險がある。チェコスロヴアキアの國相ホッザ博士が去る二月『小協商國は如何なる代價を拂ふとも、一インチの領土をも變更することができぬ』と明言し、同國外相ベーネシュが、四月議會において『現在の狀態に於ては、チェコスロヴアキアの領土は、戰爭によつてのみ變改せらるべきものである』と叫び、ユーゴースラヴイアの外相ジェヴイッチュが去る三月の議會にて、『小協商國はあらゆる方法を以て、獲得したる領土を維持する強固なる決心を持つてゐる』と揚言したことは、小協商國間に於ける低迷せる暗雲を證してゐる。

そこに持つて來て、ヒトラーは秘密裡に軍備材料を整備し、六週間あればその材料を以て軍備を全うするといふ。『第三帝國』を叫ぶヒトラーに戰爭への危險性なしとは云へぬ。況んやフランス、ポーランド等に對する彼の微妙なる外交關係に於ておやである。又ヴエルサイユ條約の破棄を高調する彼の政策に、平和破壞の危險性なしとは云へぬ。

かゝる事情の下に、世界的經濟恐慌が列國相互間の空氣を暗くしつゝある。ヨーロッパは今噴火山上に立つてゐる。何時破綻が來るか豫想を許さぬ。

浴衣がけ

スポーツ禮讚で有名な—中央日報社長蔣迺亨氏、身長六尺といひたいが二寸たらずの五尺八寸餘體逞しく正に非常時的な鬪士。彼氏赤銅色をした顏の三分目で毛虫のような濃い眉を、ピク〳〵させながら、社長テーブルに向た處は嚴肅そのもの、こわい社長樣ではあるがその反面は細心、篤心、ただ朗かな心境の持主です。つい最近のニュース—彼氏、友人に誘はれて廣州郊外にドライブまでは愉快百パーセントだつたが…一行水をみるや忽ち食心…だし、彼氏得體を躍らして水面にどぶんと肉彈を投げた。あア快！潑々！この瞬間彼氏猛烈な一聲を發した—大鯰見、大鯰見—鯰より一寸ほどの目高一尾、チョロ〳〵泳いでたかと思ふと彼の目前、マラソンの心得ありしや？用ためかけてスタートを切つた。彼氏目を一文字に結び『なに、くそッ』と追蹤又追蹤したが、あゝ殘念至極！目高め遂に影を見せなく水隱になつた。後で痛さに氣がついた彼氏、足の裏にピンポン玉のような蜂蜇が行列をなしてゐたとは正にスポーツ戲り

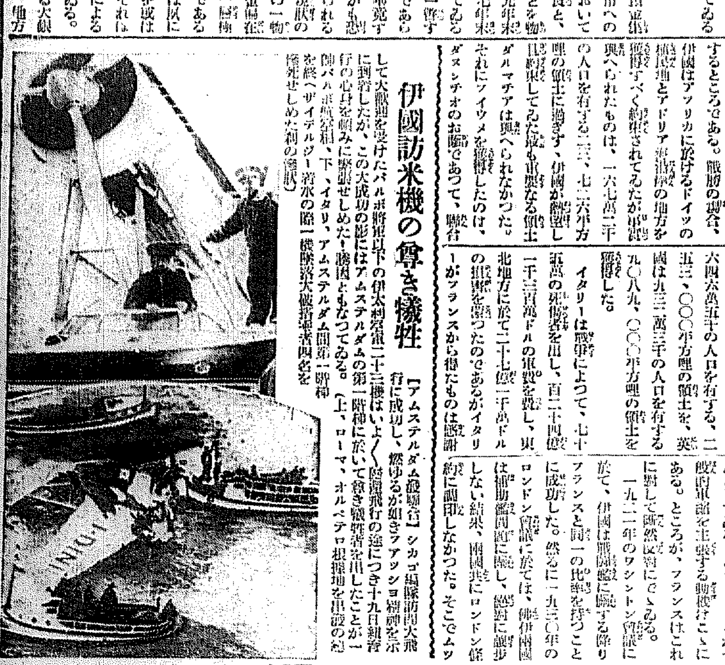

伊國訪米機の尊き犧牲

【アムステルダム特電發】シカゴ萬國博訪問大飛行に成功し、燃ゆるが如きファッショ精神を示して大歡迎を受けたバルボ將軍以下の伊太利空軍二十三機はいよ〳〵陸續飛行の途につき十九日紐育に到着したが、この大成功の影にはアムステルダムの第一階梯にかいて尊き犧牲者を出したことが一層の心身を傾みに緊張せしめた！勝因ともなつてゐる。（上、ローマ、オルベテロ根據地を出發の伊飛行艇、下、イタリ、アムステルダム間第一階梯を終へザイデルジー着水の際一機墜落大破搭乘者四名を慘死せしめた刹那の光景）

近代朝鮮の横顔

長風山人

(六)江華戰役の二

フランス亞細亞艦隊の出動

リデル僧正が天津へ着し、朝鮮の禁敎事件を報告した頃は、宣敎師一帶は又もや殺戮蠻行の政策を勤めんとする形勢であつた。故に、フランスは亞細亞艦隊の主要勢力を天津に集合せしめて居つた。朝鮮の宗主國ですら易々として屈服された、當時たる清國軍を征服するには一發の砲丸を以て足れりとなし、眼中大院君無き形勢であつた。況んやナポレオン三世は乃父の偉光を嗣に着て、フランス國民の功名心を撥長し、今やカソリックの一階より國土征服の好餌を得たるを狂喜し、一千八百六十六年九月十八日、芝罘に集合せる亞細亞艦隊の一部、旗艦一隻と小巡洋艦二隻より成れる小艦隊を編成し、ローズ提督自らその指揮をなし、渤海より黃海に出で、二十日には早くも朝鮮の西海岸近く來り、二十一日には、仁川灣に入りて江華海峽近くに碇泊した。フランス公使はその艦隊の出動に際し、北京政府に左の通牒を發つた、曰く

高麗王は我邦より布敎せる主敎二人と七八の傳敎士を殺害しその他の習敎者と信徒を多數虐殺した、是を以て本公使は本國政府の命を以て師を興し、近日朝鮮を征服する

と最早眼中支那なく、朝鮮は三隻の小艦隊で容易に征服し得るものとして輕く見て居つた。支那の方ではこの朝鮮通告公文を受くるや直に朝鮮に通告し、一面はフランスに對する復讐行動を取るべき用意をなし、恰もフランスの此度の戰爭行動を歡迎した。朝鮮の地理と言語に通じたリデル僧正と僧正隨行の朝鮮人二名は、案內者として出動軍艦に乘込ました。三隻の軍艦は巡洋艦ル・ブリモーゲ號、報知艦ル・デルレット號、砲艦ル・ダルデイフ號であつた。提督ローズは旗艦ブリモーゲに乘じ、その九月廿一日江華海峽に入らんとするに際し、三色旗の揭揚は數刻の後だと大言した。

廿二日朝フランスの遠征艦隊は悠々として江華海峽より進入した、兩岸の山巒は狹く迫り、樹林鬱茂として秋色既に濃り、天門の險要は難攻不落の天戰である。今しも艦隊は觀光船の如くに悠々として進みつゝあり、艦上の水兵等は恐怖なる風光に浴して歡聲を放つものもあり、甲板に跪坐して無人の天險を征服する彼等の意悅は喩ふるに物なく、砲艦ダルデイフ號は先頭にあつて先づ峽中の甲串に碇泊すれば陸上より異樣の黑衣を見物すべく白衣の觀衆等は陸續として港岸に集まり、恰も征服軍艦を迎ふるに觀光遊覽船を迎ふる樣であつた。江華民衆の歡迎を受け、更にダルデイフ號とデルレット號の二隻は、リデル僧正に二名の水先案內を乘込ましめ漢江水道に溯らしめ、約十二哩の上流地點西江まで航行せしめた。朝鮮側に於てはこの時のことを記して初不問情、又不相酬、一任出浮とある。至くその通りである、旗艦ブリモーゲ號の如きは擱坐事故に遭ひ、暗礁に乘り上げ、二十一日より二十三日まで悠然と引卸作業をしてをつた。漢江上流にさかのぼつた二隻の軍艦は江岸に碇泊し、防備ある陣形を見て、砲擊を加へた。その轟々たる砲聲は大院君政府を震撼せしめた、慌ただしく防禦の軍隊を編成し全國に外國來襲の警鐘を打ちつゞけた。カトリック敎徒は歡後の軍艦迎へるとなし、重鎭と相通じて傳敎を難し、復讐成るを待ち焦がれた。然るにローズ提督は大院君政府の防備意外に嚴重なるをみて到底三隻の兵力を以てしては征服至難と見なし、二十五日二隻の軍艦に下流地に引きあぐべく命令した。そして折角侵入した御土産に何等防備なき文殊山城を砲擊し破壞し、二十七日全艦隊は江華より引きあげ天津芝罘を指して退去した。これが第一次砲擊の經過である。

大飛行船建造

世界最大飛行船を誇るツエ伯號よりもまた目下建造中の大飛行船LZ一二九號よりも巨大な飛行船建造計畫が着々行はれてゐるのはさすがにドイツの偉いところである、その計畫は未だ極秘に附されてゐるので詳細を知るに由ないが長距離飛行に際し時速百マイルを樂に發揮し得る『空の巨船』で七十人乃至八十人の客を搭載し海上の定期船として近代的の贅澤な設備を施すことになつてゐる『飛行船が平均時速百マイルを維持し得ざる限り通商交通機關としての成功は望まない』とはツエ伯號の船長エッケナー博士の意見である新飛行船はこのスピードを十分に保持し得ると共に從來の飛行船に比し遙かに安價で乘客を運搬し得るといふのだから一層有望な譯である、現在のところ飛行船を大洋橫斷定期航空に利用して眞の成功をおさめたのはドイツだけと稱するも過言でない、南大西洋航空におけるツエ伯號のサーヴイスは十分に右の事實を裏書するものである、そして目下專門技師は、ツエ伯の約二倍もあるLZ一二九號の完成を急いでゐるが、恐らく本年中に完成し試驗飛行を爲し得る見込み、それはツエ伯號の乘客定員二十名に比し五十二名といふ大人數を搭載し得るキャビンが設けられてゐる、殊に、浴場や電氣應用調理室及び運動場などの贅澤な設備があるのだから一驚を喫せざるを得ない。その長さは八百十八呎だから海の巨船『ブレーメン』號に比較して百二十呎短いだけである。更にLZ一二九號が完工し試驗飛行が終れば更に巨大なる新飛行船の建造について精確な設計書を作製する段取となつてゐる

京日歌壇

尾上柴舟選

春川 西村まさと
山の雨晴るゝを待つと炭燒きの小暗き小屋に座りてゐるも
身じろがずたゝずみをれば小屋の中おぼろに物の形見えくる
明りうすき小間に土掘り燒きて生きる生活もあはれと云はむ

水原 矢野緑致
寂しとてひたに煙草を喫ひて居る友の肩間の青白さ哉
眼のなき雜草喫ふごと意味のなき事もして見し我等なりけり

京城 三木妙子
ライラック匂ふ夕の窓の邊に若き日想ふふる雨を見つゝ

京城 稻垣滿湖
窓の日影ほせばほのかに匂ひ立ち日曜の庭はまぶしかりけり

京日俳壇

臼田亞浪選

雜詠（三）

京城 宗像正花
切株の光りさそふよ朝の波
朝の雨飛燕は波のかけ初りつ

京城 賓麗 松郎
松落葉紺碧に月の影ありや
松落葉晴けゆく雲に影立ちぬ

京城 宮原
蓑蟲の朧のなだらを掲いてゐる
汗かしる我が影のやゝにつゝじを囁みすてぬ
我が影のやゝに蒼めく草を摘む

龍山 井上良石
笛あらし山吹の白々月に
月夜とて吹かれて白き山吹な

京城 昭月 畑聽雲
蚊柱や煙草火がつと蟋蟀曲る
ぐんと伸びるヨーヨー勢の渚砂へ

裡里 川西笠人
踏青の夕影引ける二三人
山跡のゆれやすずす風そよぐ

京城 宮本秀敏
雨すなほ夕べを蛙こちむいて

京城 吾妻千浦
光る風魚鮒つと飛た揉みけり

翼なき鳥

川路柳虹作 岩本正二畫 【65】

花束（四）

早苗は前から頼まれてゐた宮下のリサイタルの切符を百枚ばかし引き受けた。多くは彼女の學校友達、ダンスの友達などに送つて捌いて貰つたが半分は彼女自身が買ひとつてそれを方々に分けることにした。さういふ切符の一枚を彼女は帝國ホテルで知り合ひになつた伊太利人のニッチーに送つた。

ニッチーからは早速返事がきた。思ひがけない人から、思ひがけないものを貰つたといふやうな意外な、しかしそれは全く意外な歡びであるといふことを書いた英文の手紙だつた。宮下にもその後逢はないが、この頃なぜダンスに來ないのか——といふやうなことがかいてあり、それから自分は都合で間後日の午前中に山王ホテルに移るがフロリダも近いから遊びに來ないかといふことまでかいてあつた、宮下のリサイタルの四日前である。

早苗は一寸好奇心が湧いた。外人の友達もあつたが、ほんのホテルで逢ふたびに挨拶するぐらゐのもので自分から手紙を出したこともなく、手紙を貰つたこともなかつた。彼女は偶然の思ひ付きが何か新しい興味を誘つたやうな氣がした。

宮下とは音樂會の日に逢ふといふ約束をしただけで、ずつと逢はずにゐた。夜遲く迄外出するとが近頃母の手前もあつて止めたので南方に適當な時間をつくることが出來なかつたためもあつた。が彼女は晝間ならさしつかへないと思ひついて或る日突然出し拔けに彼を訪ねてみた。しかし彼は不在だつた。

『なんでも澁谷邊の館社とかへ御出でになると言つて何日朝から御外出になります』

といふ爺やの答へであつた。

彼女はすぐ青山へ歸らうかと思つたが、宮下とあまり遠くない赤坂の山王下だからと思つて、これも突然ニッチーを山王ホテルに訪ねた。彼は昨日引つ越して來たばかりだとのことだつたが、工合よく部屋にゐた。

ニッチーは早苗の突然の訪問を非常に喜んだ。通された部屋は狹い部屋で壁際が隅に大きく擴へてあり、事務用のデスクと椅子が二脚、スーツケースが二つばかし重ねてそこへ書類や書物が載つてゐると云つた簡單さである。

『よく來ましたね、コンサートの切符ありがたう。ミスター宮下からは一枚もよこしません』

ニッチーは愛嬌たつぷりな顏で彼女に話しかけた。早苗は『宮下からは一枚もよこさぬ』といふ言葉が何んだかをかしかつたので思はず笑つた。

『帝國ホテルよりこちらの方がお靜かでよろしうございませう』

早苗は彼に別にいふ言葉もないのでそんなことを切つかけに話し出した。

『靜か—靜かなことは私あんまり好きません。こゝは帝國ホテルより部屋代がづうつと安いのです。そして大へん設備がモダンで清潔です』

早苗は彼の言葉をきいてずいぶん現實的な人間だと思つた。

『靜かな處はお好きでないの？おホヽ』

『時には好きます。たとへばあなたのやうな御婦人とゐる場合は—』

彼は眼を細くするやうにして早苗を見てゐる、彼女は何だか可笑しくて堪まらなくなつた。

『音樂會にはいらつしやいますね』

『え、ゆきます。ミスター宮下はテナーでしたね』

『さう。ミスター宮下の歌お聽きになつて？』

『いゝえ、まだ聞きません、こんど聽くのを樂しみにしてゐます。』

『彼はなか〳〵いゝ男です』

『いゝ男？さうね』

『そして美しいですね、あなたあの人を愛してゐますでせう』

おや〳〵と思つた、早苗は何だか彼の言葉がむきつけなので何と言つて返事していゝかわからなかつた。彼はそんなことに頓着なく早苗に『どうです、ディンナーを一緒にしませんか』と言つた。

新刊紹介

▲寫眞の新技法（宇高久敬著）本書は現像の技法、燒付の技法、引伸の技法、雜の技法の四項に分ち孰れも簡明に最も詳細に叙述したもので單に撮影そのものばかりでなく作畫をも愉快に容易に享樂する事の出來るやうに著者が多年の經驗を傾けた結晶として斯界に貢獻する所多大なるものがあらう（東京神田今川小路アルス定價一圓八十錢）

將棋新手合（四）

於東京市日本橋濱町 將棋所

（圖は五六歩迄の局面）

平香交 上手先 ▲五段 坂口允彥（東京） △四段 鈴木碩一（東京）

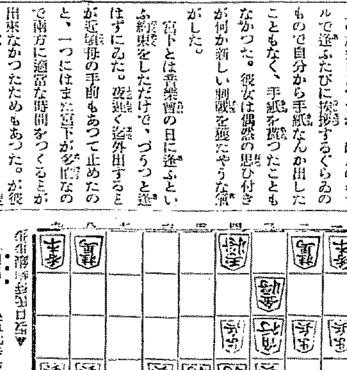

△四四歩 ▲五七歩成 △同金 ▲七六歩 △八六角 ▲七七銀 △同桂 ▲同歩成 △同角 ▲八五桂 △同飛 △六七金 ▲七二飛 △六一銀 ▲七三飛

（溝呂木七段講評）（先手）四四歩と敵銀を取つて決戰に出るのは至當である（後手）七六歩打は少々早い、茲は九三桂と跳ねて敵の應手を窺ふ處である（先手）八六角と先手に活用を圖るのは至當である（後手）七七銀と打込んで、敵王頭を強襲するのは豫定行動である（先手）七六歩と打ち、敵飛を呼び六七金と防戰するのは適當の防手である（後手）七二飛引きは七三飛と引く方が優つてゐる（先手）六一銀と打つて先手に、敵王を攻める手懸りを造つて置くのは良い手である

北鮮版

待望の北廻り線
けふぞ晴れの開通
山野に喜色漂ひ人また雀躍
東滿北鮮の握手成る

【間島】間島の在住民が待望二十年の久しきに亘つた吉會線の北廻り線は愈よ八月一日開通し、南廻り線も來春早々開通の運びとなる豫定で、往年學良一派の東北軍閥が横暴を極め排日抗日を事とした時代に較ぶれば將に劃期的の躍進であり殘るところはただ一ツ治安の回復に待つばかりで沃土に惠まれた沿線一帶住民の願望達成も目の邊りにあり鐵道は更に間島圖們を起點として滿洲國の東北部を縱斷する○○線の起工もありこゝ數年の中には文字通り無盡藏の物資が淸津雄基羅津を經由して日本々土に輸出さるべく同時に日本海對岸各地の繁榮も倍加すべく愈よ日滿經濟ブロックの前奏として鮮滿の經濟的握手はこゝに現實化するに至つた

南廻り線も大拍車
六千圓の懸賞で貫通促進
難工隧道悲喜交々

南廻線は幾度か難工事を傳へられ、大倉組請負にかゝる南陽坪—青林洞間八百二十餘米の隧道も漸く前途に光明を見出し來るところ僅か百米內外となり坑內に働く作業員も一層の馬力を加へてゐる、この氣分を知つた大倉組としても作業員を鼓舞する意味から七月中に隧道が貫通すれば六千圓の懸賞を出し若し八月五日までに貫通出來ればその半額を懸賞に出すなど聲明して拍車をかけ正に白熱的完成競爭振りである、さうして同じ隧道工事でも國境寄りで人目に遠さかつた三谷組請負に係る石門子の隧道工事は目下稀れにみる大岩盤に直面して容易に捗らず貫通までには本年中はかゝる見込らしく他のそれに比し前途を悲觀されてゐる、以下南鐵の天圖鐵道改良工事係衞藤主任の話

大體の工事進捗程度は餘り悲觀を要せぬものと信じてゐる今後の工事は遲くも九月初旬から朝陽川及び龍井を起點として線路の引延ばし工事に着工し同月末には石門子の隧道を除く外は全部完了するから殘るところはバラス線の活動を見るまでとならう

大邱金組 横領書記
高飛び途中 國境でご用

【新義州】二十八日午前七時頃、奉天行列車內で二十八、九歲の擧動不審の男を平北警察部の移動班が檢擧したところ右は大邱金融組合書記金正甲（二七）で月掛金の集金を命ぜられ百二十八圓集金してその儘橫領、滿洲に高飛び途中と判明、取調べ中

咸興の豪雨
本町方面は床下に浸水

【咸興】廿九日正午頃から猛烈な豪雨に見舞はれ府內でも同夜十時頃に至り下水路が溢れ堤防決潰を來たし本町方面に多數の床下浸水あり卅日午前十時頃現在城川江の增水二米三〇に達したが未だ農作被害はない

平壤の同盟罷業
職工折れて 二つ共解決

【平壤】賃金値下げ不良製品賠償制度に不服を唱へて同盟罷業した平壤府新町久田ゴム工場職工七十名はリーダーがないため結束破れ最近三々五々無條件で就業し自然解決し又突然の職工同盟罷業から、これも同盟罷業を續けてゐた大同ゴム工場の職工約百名も卅一日職工側から折れて工場主と圓滿解決を告げることになつた

貧農救濟の小作組合
高原に設置

【高原】高原郡農會經營の貧農救濟小作組合、これは小農の援助を昨年度以來小作組合を各郡面に設置し一萬圓の資金を投じて田十町步を購入し之を無償で貸與してゐるが成績非常に見るべきもの多く本年度も郡內十面に設置すべく道當局の認可も得たので目下土地購入に奔走中であるが組合の內容は殖銀から一萬圓の資金の融通を受けこれで土地を購入し道から補助の登錄稅を補付け年賦償還り四圓五十九錢の肥料代まで交付してその上無償で三ヶ年据置し三ヶ年の後永年の收入の割合で小作料を郡に納付せしめるといふ仕組で困つてゐる山間、土地がなく働けぬといふ樣な人々のための組合で年々これを擴大し年一段步宛を增置して合理的小作人の養成に努めてゐる

夏のロマンス

若者の吹く笛に
淵中の龍女躍る
息の享樂に母も狂つて墜死
朴淵瀑布の謎深し

［8］

こゝは開城の邑部開城驛から約六里自動車で約一時間大將山麓に壯美をもつて鳴る高麗金剛の朴淵瀑布（一名山城の瀑）高さ三、四十丈滔然として碧空にかゝれるところ銀河垂れるやうな瀑布は轟々たる響音とともに落下し岩石に碎けては玉となつて散り水雲となつて飛ぶ處に言語に盡せぬ壯觀ぶり

……◇……

かなた天磨山はその名にふさはしく奇山奇巖怪石重疊し欲立して空に聳え將に落ち將に倒れんとするが如き奇壯を呈し春夏秋冬樹木の調和に富み線はあらつた如く殊に春の櫻つゝじの頃、夏は避暑に秋は紅葉と共にその風光もすべて絕佳の一語に盡きよつて來つて高麗金剛の名を冠したものならん？

……◇……

此方瀑布に秘める話説は昔朴進士といふ若者がその淵上で笛を吹いてゐた處淵中の龍女はその妙音に魅せられてその男を淵中に引入れて夫にし淵中で享樂を恣まにするや朴進士の母これをきゝ子を哭し遂に己また下の潭に墜ちて天國に行つたといふその潭を名づけて姑姆潭といひ瀑布の名を朴淵としたのも……なんと奧床しい傳說ではある

（寫眞は謎深き朴淵瀑布）

若い娘の鐵道自殺

【會寧】去る二十七日の夜終列車が會寧驛に到着せんとする際工兵隊選手で機關車目がけ飛び込み自殺を圖つたものがあり係官が出張檢視の結果市內黃山洞水口イト（二〇）と判明——假名——の覺悟の自殺と判明

ナマコと貝
遮湖海岸の養殖に成功

【咸興】利原郡遮湖里海岸一帶はなまこ、貝類の棲息に適してゐるが海中は適當な岩石が乏しく增殖採取に不便なのが今回組合で試驗的に五十五圓を投じて岩石を適當に配し增殖の便を圖つたところ成績頗る良好なので來年度から更に積極的に大規模の設備を講ずべく計畫中

會寧郷軍の演習

【會寧】郷軍では來る六日目下滯營中の工兵隊と連繫外で聯合演習を行ふことになつた、當日は市民多數の參觀もある筈で盛觀を豫想

間島方面へ盛んに阿片密輸
手先は鐵道從業員
一味會寧で捕はる

【會寧】鐵道從業員の阿片密輸事件は會寧署の取調べ一段落と共に廿八日一件書類と共に檢事局送致、事件の內容は去る十八日午後十時二十九分會寧着終列車で城津鐵道事務助手泉幸郁（二七）が吉州驛で大のものをホームに下ろしたのを認めた會寧署の刑事が尾行し同人が家に歸つた所を踏み込んで取調べた所土の方に鐵罐十數尾を詰め底に六貫餘（時價三千百餘圓）の生阿片を詰めてゐたので直ちに本署に連行、嚴重取調べの結果、數名の連累者があり彼等は茂山、輔川、吉州、甲山から入手し、間島方面に密り飛ばした阿片は去年十二月から今日まで五回に亘り二百五百兩（時價四千圓）に達してゐることが判つた一味の氏名は左の通り

吉州郡德山面陽洞二〇一〇號金理能（五七）同郡日新面陽坪里一〇四五號李基浩（三八）城津郡鶴西面古站洞無職許思範（三六）吉州郡德山面□洞無職沈錫徵（二八）

北靑教育會
夏季體育講習

【北靑】郡教育會では去二十五日から夏季體育講習會を開催したが受講者百二十餘名に上りその中百十餘名は他郡受講者で炎天下にいづれも熱心に受講した（寫眞は體育ダンスの練習）

鐵原の講演

【鐵原】鐵原布教所では開教師文學士岡村法宏師、同開教師西村慈照師を招聘して廿八日午後八時から同事務所會議室で講演會を開催

精力の人白石さん
強壯劑をご考案
三枚九葉草の性能試驗中
成功すればエキスに調製

【新義州】白石平北警察部長は古來朝鮮で壯劑として傳へられてゐる陰羊藿及び蔥蘭の兩種下に群生する「三枚九葉草」の藥物價値の試驗方を衞生課に命じ目下調製中、之を特殊の方法でエキスし蜂蜜で加工、製藥して嚴密な試驗を行ひ有効といふことが實證されれば大々的に賣出させる計畫であると

惡德會社のインチキに鐵槌
就職詐欺を發見し
會社の內幕を調査

【新義州】新義州署司法係では數日來新義州府本町某會社の重役某を召喚、極秘裡に取調べを進めてゐるが、探聞するところによると右は前記某會社のインチキ事實が發覺したもの、如く同會社は外交員を募集して殺到する應募者から保證金を捲き上げてゐたものである、同署ではこれをきつかけにこれら府內に幽靈看板を掲げたインチキ行爲に一大鐵槌を下すべく惡德會社の正體を取調べ中

悲觀の店員
高飛の途中
關所の網へ

【新義州】去る二十八日滿洲行列車內で二十五、六歲位の一見店員風の男を移動警官が鋭く檢擧したところ右は慶尚北道出身京城府永樂町二丁目洋品店佐々木トメ方店員和田實（二〇）で平常忠實に勤め、店主トメの姪に當る上田コイシと將來を約した仲で行くくは店の若主人になれるといふので有頂天になつてゐた處最近コイシが他に嫁ぐことに話がまとまつたので悲觀の絕頂に突落され自暴自棄となつて、主人から五十圓を借りうけ滿洲に高飛び途中と判明、取調中

煤礦公司大車輪
老頭溝一帶 發展を期待

【間島】老頭溝煤礦公司は本春滿洲に移管すると同時に從來の一日平均六十噸內外の產出から三百噸平均の產出を目指して諸設備が進められ既に天寶山鑛坑にあつた大ボイラの据付を完了、數名の滿鐵技術員が增派されるなど只管に準備を進めてゐるがこの新計畫の實現を見る事ともなれば目下吉會線に使用されつゝある高價な撫順炭を使用せずとも東滿洲方面だけはその一部を補給し得られようとの事であり、聞ては局子街の諸機關設置所も同地に移轉すべく一両年朝陽川の鐵道敷設による繁榮と共に老頭溝の將來にも多大の期待がかけられてゐる

うんと汗を流す
これが私の銷夏法
【甘蔗江原內務部長の卷】（2）

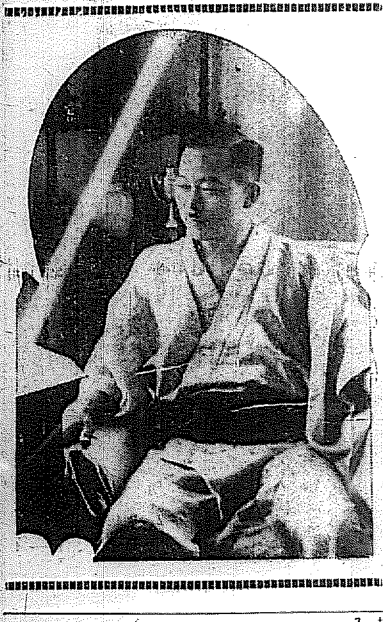

【春川】けふは江原道內務部長甘蔗義邦氏の銷夏法

暑さに怖氣てたんぢや尙更暑苦しいので私は努めて汗を出すことにしてゐる、野球や庭球それにピンポン何んでも來いで兎に角運動に精進することが保健上からいふても良いと思ふのでウントやる流汗淋漓をなすといふ事は其後の氣持の爽快さつたらたとへられない、知事さんにも運動を勸めてゐる、娛樂機關の少い春川ではあり今後オールドスポーツを何とかして振興させたいものと思つてゐるが今すぐとも行きかねる、運動を選いては讀書する事だが、これもたらしないと眠氣を催す、やはり氣の持ちやうだから何事もお互に緊張した氣分でゐる事が肝要だ（寫眞は書齋の甘蔗さん）

靑志に燃えて
少年航空兵志願
平壤飛行隊の現役兵
二十名今秋受驗

【平壤】本年から陸軍で採用されることになつてゐる少年航空兵制度について平壤飛行第六聯隊から在營兵中の廿歲未滿の航空兵約廿名が菅原聯隊長に受驗希望を上申し來る十月施行の採用試驗を受けることになり目下受驗準備中同制度によれば將校に昇進する途が開かれてゐるので現役兵の外一般少年の受驗熱も旺んである

特務艦大和
羅津に入港

【羅津】去る廿九日午後五時特務艦大和入港、艦長鹽飯中佐は市內を視察したが同艦は目下城津灣近海測量中で廿八日以來波浪高く測量不能の爲沿岸に待機滯港したもので三十日午前六時拔錨雄基に向つた

加入者泣かせの電話
雄基市民が改善を要望

【雄基】雄基郵便局では新任局長赴任以來郵便事務の刷新を計り公衆の氣受けもよいが、たゞ電話事務だけはさつぱり交換手が不馴れのためか呼出してから四五分經たねば通話が出來ぬことが屢々で不便勘なからず加入者は何とかして改善して欲しいと當局に要望すべく協議中

會寧から間島へ
僅か二時間半の行程で
咸北自動車運轉

【會寧】豫て計畫中の咸北自動車部の會寧龍井間自動車運轉は八月早々開始の筈であるが會寧から龍井迄の所要時間は二時間半で賃銀は二圓五十錢發車時間左の通り

◇會寧發＝（一番）午前十一時半龍井着午後二時（二番）午後三時半發同六時龍井着

◇龍井發＝（一番）午前十一時龍井發午後一時半會寧着（二番）午後三時龍井發五時半會寧着（何れも列車に接續）

陽德の松茸
すぐ出初める

【平壤】陽德道有林の松茸採取入札は數日前行はれたが四百廿二圓で地元民六名に落札した、走りは本月末から八月初めとなる

米の飯に絹衣服
女工の贅澤は禁物
鄭知事に叱言を喰つて
東洋製糸の降參

【沙里院】自力更生、農村振興の一本槍の鄭知事が過日東洋製糸沙里院工場を視察して伊藤工場長を始め隨行の矢澤勸業技師、山本鳳山郡守等をいたく恐縮させた話その際先づ一番に知事の忌諱に觸れたのは女工に米飯を給してゐると、それに光澤目を射るばかりの人絹の衣服が寄宿舍內に、ちらついてゐたから、たまらない早速こんない、待遇で甘やかされた女工らの將來が思ひ遣られる農村の子女らしく育てねばいけない、今後は是非粟飯を給すべきだ場合によつては更に本官が出かけてきて女工らを說得してやつてもい、と散々こき下したので何時も工場をみてゐる隨行の矢澤技師などゐても立つてもたまらないほどの恐縮ぶり、それにあはよくばお褒めにあづかららうといつた伊藤工場長の如き全く知事さんのご熱心ぶりには感服した自分等も充分注意はしてゐた積りだつたがまだ足りなかつたとすつかり降參してゐる

軟式野球戰
北鮮豫選
淸鐵軍優勝

【咸興】朝鮮軟式野球爭霸戰北鮮豫選は廿九、卅の兩日咸興高普球場で開催、咸興、西湖、淸鐵、惠山、營林署の對戰により咸興—淸鐵の決勝となつたが遂來の淸鐵大に揮ひ六對四で北鮮代表の榮をかち得た

元山の泥棒

【元山】二十六日午前三時頃府內旭町巴旅館の裏塀を乘り越し忍び込まんとしてゐる曲者を主婦の者が發見誰何したところ逃走を企てたので追跡し濱町ベビーゴルフ場にかくれたところを急報によつて馳付けた元山署員と協力同時の上逮捕、取調べの結果前科二犯府內某鐵工所職工で解雇された某內地人と判明、此者逮捕の際妻子ある者故見逃がしてくれと哀願して嘆願したが二十四日夜も同旅館に忍び込み宿泊中の學生某の所持金四十圓を窃取し、圖々しくも翌夜再び忍び込まんとしたところを惡運つきて捕はれたものである

安東守備隊
大東溝へ出動
武器陸揚げ待機の
李玉山匪の討伐へ

【安東縣】既報李玉山から依頼された武器彈藥を陸揚げして目下大東溝附近で機をねらつてゐる李玉山の匪賊三百名を討伐すべく安東守備隊では大村守備隊長自ら部下○○○名を率ゐて卅日午前五時安東驛前廣場に集合、隊伍堂々江岸埠頭積雲に到り討伐隊の乘船をまつ鎭江丸、探公丸の兩船に分乘、增水怒しき鴨綠江の濁流を蹴つて勇躍して大東溝へ出動した

原州普校の實習

【原州】原州普通學校では五六年生二十六名に職業教育の徹底を期するため夏休みを利用一日から十四日まで職員を田畑に派遣して生徒と一緒に實地に指導することになつた

難破船

◇……精力家の白石平北警察部長が強壯劑に眼をつけてその藥物性能試驗中とある

◇……成功すれば世のため人のため差當り箭骨逆さましき土龍、羽蝶などの一番鰯香、白石さんも考へた

◇……東京相撲の玉錦關はフグがお好き、女は禁物、但し巡業中だけのと待つた錦關の二の舞も禁物

◇……平壤に慈山にゴム職工の罷業騷ぎ頻發、ほんとうの弱り目に祟り眼

◇……不統制で土台からぐらつく非常時の釜山鄕軍聯合分會ほんとうの非常時が案ぜられます

◇……颱風一過淡颯爽、夏にはあきたがまだ秋は遠い

資本金壹千萬圓
各種信託
低利擔保貸付
朝鮮信託
朝鮮京城
（營業案內贈呈）

資本金57,500,000圓
積立金62,350,000圓
京城府南大門通二丁目
第一銀行
京城支店

オキシヘーラー

病を根治

如何なる疾も、結局は心臟を丈夫にし、血の環を良くせねば、本當に治らない。局部的の故障にのみ、眼をつける藥劑等の效果が一時的なのも、この生理の根本に觸れない爲めである。

オキシヘーラーは、心臟の働きを強く正しくし血の環を良くするが故に、病を根から治す。更に進んで、再び病に罹らぬ樣な健康を築上ぐる。

適應症
高血壓症、心臟病
腎臟病、糖尿病
胃腸病、神經衰弱
肋膜炎、婦人病等

本會は十有七年の歷史と、世界に跨り數十萬の愛用者を有してゐる。愛用者諸氏が如何に熱心に本器を禮讃されてるかは說明書附實驗例を御覽下さい。同書は御申込あり次第、悅んで進呈致します。

東京市牛込區神樂町一ノ一
オキシヘーラー獎勵會
オキシヘーラー獎勵會朝鮮支部（本舖東京）
營業科目　京城 久能木式石油暖爐　特許 オキシヘーラー　特許 カルシウム
吉岡定男
電話 一〇一〇五番
振替京城 一三一〇五

南鮮版

三十一ケ組が 湖南の覇を爭ふ
榮ある優勝旗は岩本淺野組へ
全鮮庭球爭覇豫選

【全州】既報の通り本社主催全鮮庭球爭覇湖南豫選大會は全州支局主催、全州體育協會後援の下に三十日午前十時から全州局コートで擧行された、この日朝は雨模様ではあつたが雨は降らずの絶好の天候に惠まれ、午前十時前年度優勝者の優勝旗返還式を行ひ直ちに試合に移つたが參加チーム全州、裡里、木浦、全南各地より三十一組の多きに達し不大前の記錄を作つた。優勝候補なる木浦勝組は早くも二回戰に銀安組に破られ、南原李組の當り物凄く準決勝には銀安、南原各一組全州一組が殘し茲にその戰績何れが優勝するか逆睹を許さざるものあつたが戰績左の如く全州岩本淺野組優勝し、優勝戰に參加した全州組は五時優勝旗授與式を行ひ大盛況裡に幕を閉ぢた 成績左の如し(成績は優勝した岩本淺野組)

一回戰(Aコート)

木浦(殷鎭欽)四―二群山(申東由)
金堤(竹脇)四―一群山(朴宗德)
銀安(辛龍根)四―一裡里(李川)
木浦(徐輔烈)四―一任實(金炳洙)
全州(趙學南)四―一任實(金泰鎬)
長水(朴天泰)〇―四任實(金斗鎬)
全州(李泳洪)一―四南原(李泰宇)
全州(趙龍學)四―三南原(李炳俊)
不戰一勝(任實)
同(Bコート)

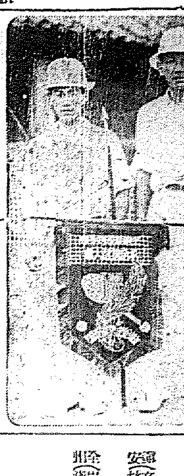

全州(岩本淺野)四―〇井邑(金元木)
井邑(李龍)四―三裡里(李鄭)
順天(宋仁中)四―二井邑(文炳欽)
天順(金東根)四―三南原(張俊)
全州(金龍河)四―〇井邑(金昌)
井邑(殷季基)四―三長水(徐泰俊)
全州(金正吉)二―四群山(金瀅)
二回戰(Aコート)
頭天(金東根)四―〇井邑(李龍)
全州(張南基)〇―四群山(朴宗德)
任實(金斗鎬)四―三全州(趙學南)
同(Bコート)
銀安(辛龍根)四―一木浦(殷鎭欽)
南原(李泰宇)四―一天順(宋仁中)
全州(趙龍學)四―一任實(崔基學)
井邑(殷季基)二―四群山(金瀅)
三回戰
群山(朴宗德)〇―四全州(趙龍學)
銀安(辛龍根)四―二任實(金斗鎬)
準決勝
天順(金東根)〇―四全州(岩本淺野)
南原(李泰宇)四―一群山(金瀅)
銀安(辛龍根)
全州(岩本淺野)
決勝戰
全州(岩本淺野)4―1南原(李泰宇)

清州軍優勝す 5A―3
大田土曜會振はず
軟式野球中鮮豫選

【大田】全鮮軟式野球大會中鮮第二次豫選大田土曜會對清州金融團の決勝戰は朝鮮軟式野球協會中鮮支部主催武井運動具店後援の下に三十日大田鐵道大運動場で擧行この日朝來降雨なく依然として試合熱念された午後一時漸く雨止み晴れ渡り準備に大多忙を極めたが二時半中村殖銀大田支店長の鮮かな始球式より大田先攻で開始、杉浦、球一、堤原、李、趙の三氏審判南軍とも堅戰力闘したが清州軍投手の好投とエラーで大田軍自滅し四時廿分遂に清州軍に凱歌擧る

大(先)	0	0	0	0	0	0	0	3	0	3
清	0	1	0	1	0	3	0	0	A	5A

◇一回(大)九退(清)齋藤遊飛、龜井に出で二盜ならず齋藤遊飛失三個一塁暴投に一塁三進して刺さる◇二回(大)一死後山本中左前塁打に出で三盜安部四球齊投榮に山本三本間に挾殺(清)田中四球二盜したが二三間に挾殺山本四球に二盜し盜一――二捕逸に進塁暴投捕暴投に山本還り畏二盜ならず金二(大)九打(清)一死後齋藤三振◇三回(大)一死後齋藤遊飛失に生き齋藤投飛失に二塁打に投◇四回(大)一死後山本四球に出で二盜に二進田中三飛山本二盜◇五回南軍無得◇六回(大)二死後小林二個失に出で二盜、山本四球〇――小林三盜したが安部遊飛(清)齋藤四球、龜井三個失、田中遊飛失に齋藤封殺山本一個、張三個一失に龜井田中還り金田右間安打に張還り徐遊飛◇七回南軍無得◇八回(大)一死後桑原、松木四球、小林〇――桑原三盜、小林投飛一塁暴投に桑原、松木還り山本投前に小林還り安部三振(清)田中四球、山本投前、張四野安打、金左飛に田中封殺◇九回(大)二死後和田、大村四球に出で三盜したが桑原三振飛

大田	大桑松小山安齋龜和	1	2	7	6	5	4	9	3	6
	村原木林本部藤井田									
清州	齋藤井中本									
	櫻曾島田山張金徐輪	7	8	6	4	3	1	5	2	9

大邱にその第一歩を印し、それぞれ各旅館に分宿して鋭氣を養ひ特にあつて緊張味を示し後援會では歡迎のみ進元だけに關係者觀見に、歡迎會に島嶼の神的を整へてゐた、この日午前八時から宿の早い連中は東源の相撲場につめかけるといふ有様、午前十時頃には既に八分の入りで見物席は關體の名で埋り東西南北の棧敷から起る聲援は小屋も割れんばかりであつた中入り後の主な勝負は左の通り

勝	負	
鏡岩	若潮川	若瀬山
和歌島	土州山	
吉の岩	武藏山	新海
大邱山	太郎山	
出羽嶽	錦洋	沖ツ海
三役		
玉錦	清水川	若葉山
大關武藏山、清水川、沖ツ海、大		

(寄)

三萬枚の 蠶卵紙
内地から 慶北へ注文

【大邱】慶北は李統風土が蠶種製造に好適し蠶種の質が優良なので先進府内地の兵庫縣の二縣を始め片倉製絲から蠶種製造蠶種の注文が三萬枚の大量注文があつた蠶種道として慶北は益々全鮮に誇り高く北の新規製造品種支部交雜種の盛種類道慶北に精進してゐる

さつぱり捗らぬ
幹線道路と渡津橋工事
市場も府廳舍もオチヤン
府民頻りに氣を揉む

【釜山】府が昭和六年度以降三ケ年繼續事業として三百九十萬圓を投じ目下工事を進行させてゐる幹線道路の設定、渡津橋架設工事及び臨港地帶の整理並に埋築の三大工事は將來の大釜山建設へ向つての事業として府民がいづれも深い關心を持つて期待しつゝあるが臨港地帶の埋築及び整理は相當の進捗りを示すに反して幹線道路の新設は關係地主から用地買收の成立を見たるに拘らず借家借地人が移轉を肯ぜぬため計畫年度の最終年にあたり既に年度半に達せんとしてゐるのに未だ道路工事に着手されず、更に渡津橋工事の如きも全く豫定の工程に無視して大遲延がかされる有様である府門家の間には本年度内にかける竣功は頗る疑問とされ現在の如き状態では明年度でなければ竣工せずこれに伴つて府民數年來の獨行と不可分の關係にある中央卸市場の實現及び新廳舍の建設の如き重要な工事も從つて遲延し各方面に重大な影響を與へる結果となるので工事進行の實任に關し府會の問題と化する空氣が濃厚となつた

大邱林檎が 高値に躍る
内地の不作に伴ひ 飛ぶやうに賣れる

【大邱】過般の水害のため慶北道の林檎の被害額は約十萬圓といはれ收穫高に於て平年作の約七八割といふ不作であると憂慮されてゐたがこれはまた案外の掛け値りで内地の大不作に伴ひ大邱林檎の呼び値は珍しい高値で最近一箱四圓五十錢で各地から注文殺到し品薄のため出荷に應じ切れぬ狀態で今日までに約八千箱を出荷してゐたに過ぎず慶北果物組合ではこれが販路に目の廻る有樣である

慶北の 太刀魚
滿洲進出を 漁組で計畫

【大邱】慶北の太刀魚の漁獲は年約五十萬圓以上である從來沖賣買が行はれ各漁組に委託販賣するもの少く隨つて漁民のために甚だ不便であつたことに鑑み盈日郡管内では本年度から太刀魚沖賣りを嚴重に取り締り各漁組をして委託販賣せしめこれを本道の有望漁業として大々的に奬勵し今後滿洲進出

星州教育講習會

【星州】慶北星州郡教育會では二十九日から三日間星州普通校講堂で教員夏期講習會を開催、會員は五十餘名で科目及講師は左の通り
▲國語教育の新傾向及新教科書の精神と其實際的取扱、京城師範學校教諭田中均氏▲個性教育、同同在吉氏

避暑客を狙 ふ不良輩
釜山に横行

【釜山】天候回復と共に釜山の松島海水浴場は府民の一大歡樂境を現出するが、本年も避暑客の雜踏に紛れて不良青年が出沒し若い女性をつけ廻して惡戲をするなど多數の人々に非常に不快な印象と迷惑を與へるのでこれが取締り方について今少し嚴重に勵行して貰ひたいと希望する聲が高いが府でも不良青年の横行には惱まされてゐる

大邱の催しミツ―
(上から)軍用犬慶北分會發會式當日のシエパードの跳躍―東京大相撲巡業大人氣の土俵上―本社支局主催の洋裁講習會

賃銀値下で 三百の職工騷ぐ
釜山鎭の丸大ゴム 次第に惡化の形勢

【釜山】釜山鎭丸大ゴム工場では作業賃銀の値下げについて三百名の職工側との間に交渉中であつたが局面好轉をみるに至らず廿八日から値下反對の硬派職工約百餘名は出勤せず他の職工も全く怠業状態に入り漸次惡化する傾向を示してゐるので目下その成行を警戒中

函館の海上 巡回展
大成丸仁川へ

【仁川】既報=函館市主催第四回海上巡回展覽會の大成丸は卅一日午後四時仁川港に入港、同日は午後九時まで一日は朝八時から午後二時まで一般の觀覽を許可すると

大邱の墓荒し
初公判開く

【大邱】既報=府内市場北通金泉珍氏の祖先の墳墓を荒した達成郡達西面資谷洞張德道等一味はさきに略式命令で張德道、李國鐘、金淳奉、金鐘石、金淳岩を罰金四十圓、李明道、金在永、金泰岩の四人はこれを不服とし正式裁判を申立てたので來る四日大邱地方法院でその第一回公判を開く事になつた

安東を中心に 電話網の大擴張
盈德までの新電話線竣工
著しく發展を助成

【慶北安東】慶北中部地方を安東を中心として義城、醴泉、榮州、奉化、英陽、靑松、盈德、興海、清河、江口、盈海、寧海の各地方を包含する一帶の地域と浦項から盈德に至る海岸地方とは通信交通が不便で各地間の連絡が不便を感じて最近その連絡をとる必要を生じたる道當局では從來中部の電話網を擴張することに決定した、當從來中部中でもあつたがこの程竣工し一日から右の地方の電話通話區域を擴張するに至つた、今日後この地方と東海の各地間の通話を新設することとなりこれが工事も近く完成して全道に一層の發展を助成するものと見られてゐる

軍用犬協會 慶北分會生る
感服させられた 軍犬訓練の實演

【大邱】各方面から多大の期待を持たれてゐる軍用犬協會慶北分會發會式は三十日午前十一時半府營運動場内テニスコートで華々しく擧行された、會場にはこの日の來賓として金知事外官民有力者多數參列し、京城、全州等各地から集まつた軍犬はその精悍な面構へを觀衆に見せて、定刻中島首北分會長の開會の辭につぎ國歌合唱島田分會長の挨拶があり各方面からの祝辭祝電の披露があつて發會式を終へた、午後一時からはグラウンドで柵子のぼりや障碍物飛び越え等の軍犬の訓練の實演があり見る者をして感歎せしめた

留守中に 妻が不義
大邱法院に 離婚の訴へ

【大邱】安東郡豐山面新洞李德守は既に二女まで擧げた夫婦仲を金萬吉をすつたことを自白した、同人は前科三犯の掏摸常習者で仲々口を割らず係官を手古摺らせてゐるが相當餘罪あるらしく嚴重取調中

大相撲 玉錦一行
大邱で大人氣

【大邱】大邱好角家の血を沸き立たせてゐた東京相撲の一行は三十日華々しく乘込んだ、橘酔玉錦、

人氣藝者が ご念入りの心中
黑髮を切つて入水 危く漁船に救はる

【浦項】浦項花柳界の人氣藝者明月樓のトンボ君(二〇)は去る二十九日午前四時頃、安康の資產家の長男有澤秀(二七)と港口埠頭附近で入水心中を企て危いところで呈海來の漁業船に救助されて未遂に終つたがご念の入つたことには女は男への心中立てに黑髮を根から切り男は女の寫眞とその黑髮を懷中にしてゐた

こつそり集り 賃銀値上の相談
兒山江改修人夫に 浦項署の眼が光る

【大邱】去る二十九日午前十一時頃目下兒山江改修工事に從事中の人夫約八十名が浦項川口町所在の迎日郡農會倉庫裏で賃銀的歩安いと稱し會合を催したが右は單なる會合でなくかねてから同人夫等の間に話題に上つてゐた賃銀値上運動に關する協議ではないかと見られる向がある、卽ち問題に就いては今から十數日前に川口町の某內地人に對し某人夫頭がこの問題を持ちかけきつぱりはねつけられたこともあり且同人夫中にはこの運動が相當根を張つてゐる模樣で浦項警察署では時節柄監視の眼を光らせてゐる

光州驛の 大改造
希望が叶ひ 近く起工

【光州】光州郡民の多年の希望が叶ひ光州驛の改造及地下道、プラツトホームの新設が愈よ鐵道局で決定し近く工事に着手する事となつた

珍無類の老 童野球
民間側勝つ

【大邱】既報=大邱官民有志のオールドボーイス對抗野球戰は廿九日午後二時から金慶北知事の始球式で開始された何分南軍共社選りのメイ選手揃ひであるだけに珍無類のファインプレー續出しスタンドを埋めた觀衆を熱狂させ爆笑の內に試合は進み終始なごやかな氣分の中に同四時廿分十八對十六のスコアで民間側優勝した試合終了後大邱商工會議所會頭寄贈のカップと大邱府尹寄贈のカップは優勝チームに渡され同五時から料亭菊亭で懇親會を催し大盛會裡に散會

京仁街道三 百間浸水

【永登浦】今回の豪雨で邑內間に被害はなかつたがたゞ仁川街道分岐點附近が浴面から約二尺の水深で二百間位浸水し仁川永登浦間の交通は全く杜絶した

列車掏摸の 常習者
永登浦で捕る

【永登浦】京城永登浦間に最近列車スリが頻々として出沒してゐたが去る十三日午前九時十分京城發釜山行列車から永登浦驛に下車した一人の男が驛員の目を忍びながら驛の裏通りから逃走せんとするのを永登浦驛員が認見し鐵道取調べたところこ奴は大邱府鳳山町生れ始興郡北面道林里金東敏方朴正植(二九)で同列車中で乘客のポケツトから現金九十二錢と二百圓の送

釜山郷軍聯合分會 全く統制力を失ふ
會長の椅子を續るお家騷動 動搖愈よ表面化す

【釜山】釜山在郷軍人聯合分會では三木前分會長が辭表を提出して以來後任會長につき暗鬪に乘り上げ再三評議員會を開いて協議を重ねても結局決定せず最近に至つて極力交渉中であつた竹中大佐が留長就任を受諾しないため再び問題は行詰りとなり三千名の會員を有する在郷軍人聯合分會は全く統制力を失つて動搖の兆が表面化し一部々策動分子の暗躍説まで流布される狀態となつたので五島、松尾副會長は責任感から數日前辭表を提出した、同會では八月一日分會長會を開催し善後對策を協議する筈であるが果して會長の椅子が那邊に落ちつくか興味のある問題として成行きを注目されてゐる

大田朝鮮品評會

【大田】櫻井朝鮮大輪會大田支部

馬山の體育 講習會

【馬山】體育會では去る二十五日から二十八日まで四日間馬山小

【馬山】同工事費二十一萬六千圓の復舊案を提出し本府に陳情交渉を重ねた經過に就て杉山忠南土木課長、都邑長の報告あり愼重に協議

【馬山】新聞社支局記者團では卅日午後五時から總督府で今回馬城郵便局の會計課長兼庶務課長に榮轉した倉島宣氏の惜別宴を

◇

【江景】小學校同窓會總會を三十日正午から同校講堂で開催出席者男女約百名は盛會であつた

◇

【海州】西鮮電氣株式會社では廿九日午後一時から第一期定時株主總會、海州無盡株式會社でも三十日午前四時から定期總會

祝九千號

朝鮮鐵道株式會社 慶南線自動車營業所
巨濟警察署 署長 相本留一
三千浦 邑事務所 職員一同
巨濟漁業組合
馬山府元町 元東貿易株式會社
馬山府濱町 昭和酒造株式會社
晉州 實業春秋會
慶尙南道立 晉州醫院職員一同
釜山刑務所 晉州刑務支所 職員一同
晉州郵便所 職員一同
慶尙南道 巨濟公立尋常小學校長 今福憲一 長承浦公立尋常小學校長 中村直平 長承浦公立尋常小學校長 松永寛 山清公立普通學校職員一同
河東警察署長 佐伯千吉
河東郵便所長 佐久間良次
慶尙南道 迫間農場
株式會社釜山兒玉商會 馬山出張所
馬山紡績工場 製綿部
統營金曜會
統營漣會
慶尙南道 馬山府中東洞 慶南精米所
晉州八千町 株式會社 長尾精米所
統營 成辰會
統營 醫師會
慶尙南道統營 道會議員 野崎常藏
慶尙南道 晉州 道會議員 清水佐太郎

慶尙南道 晉州 金海 咸安 宜寧 昌寧 密陽 梁山 蔚山 東萊 昌原 統營 固城 泗川 南海 河東 山清 咸陽 居昌 陜川 郡廳

馬山酒造組合員一同
朝の露 馬山府藤町二〇 井手酒造場
大典正宗 同幸町一三 石橋酒造場
寒牡丹 同本町五ノ一 原田酒造場
濱鶴 同新町二〇 濱田酒造場
菊林 同榮町三 西崎酒造場
餘綠 同町九 村田酒造場
月の浦 同通町五ノ五 松本酒造場
松の色 同富町一〇四 三好酒造場
櫻正吉 同濱町一ノ二〇 昭和酒類株式會社
大正櫻 同柳町二三 合資會社 清水釀造場
鶴一生 同通町三ノ一三 千島園酒造場
イヅツ平正宗 同都町二ノ六 平井酒造場

慶尙南道入佐村 道會議員 坂倉浩
慶尙南道馬山府 道會議員 常松泰
慶尙南道長承浦 道會議員 金丸源一
慶尙南道固城 道會議員 李甲用
朝鮮鐵道株式會社 居昌自動車營業所

慶尙南道 固城金融組合 舞鶴金融組合 郡北金融組合 河東金融組合 泗川金融組合 進永金融組合 三千浦金融組合 巨濟金融組合 昌寧金融組合
慶尙南道泗川 中樞院參議 崔國演
慶尙南道進永 道會議員 松本耕一郎

慶尙南道 山口精 統營邑長 磯野千太郎 晉州邑長 牛島熊記 金海邑長 駒宮庄三郎 咸安邑長

慶尙南道 馬山公立女學校職員一同 馬山公立商業學校職員一同 晉州公立校長會員一同 統營公立校長會員一同 馬山公立普通學校職員一同

慶尙南道 馬山土曜會 馬山更生會

京城電氣株式會社 馬山支店
大興電氣株式會社 統營支店
河東電氣株式會社

金貳拾萬圓提供

口中殺菌劑 カオール (衛生口錠) の

口より入る病を防ぎ
精神を爽快にする

國民保健運動用として
朝鮮全道五千の藥店にてカオール十錢包贈呈は
愈々來る十五日限り〆切

此の運動に 御協力の 御愛用者は

一、カオール定價金廿錢以上に添付の効能書を御熟讀の上、御近所の藥店へ御持參になれば
(國民保健運動のポスターを掲げある店)

カオール十錢包と
直ちに引換ます

期間は—八月十五日限りです

二、カオールを受取られた方は……
先づ親しい方々へ數粒づゝ差上げて

イ、病氣にかゝらぬやう
ロ、病氣の主なるものは口より入ること
ハ、口より入る病を防ぐために汽車、電車その他人込に居る時、外出の時、飲食の後にカオールを口中にする事

等其他保健衞生に御氣付の點を御說明願ひます

斯く皆樣の御盡力に依り一般保健衞生思想が高まり人生最大の幸福を得られる譯です是非御協贊を願ます

カオールの配劑と其効用

製劑顧問 ドクトル 松尾道

一、口中殺菌劑を配合す
[illegible]

二、健胃整腸劑を配合す
從つて胃を健全にし、其の消化力を亢進し食慾を增進せしめ下痢、胃カタル等に對し整腸劑は殺菌劑と相協力してこれを治癒す。

三、興奮劑及强壯劑を配合す
從つて心身の疲勞困憊したる時には興奮劑を服用せしめ氣力を恢復旺盛にし、健胃劑と相俟つて內臟の機能を旺ならしむ。

四、清涼劑及美香劑を配合す
從つてその特有の芳香により口中の惡臭、[illegible]を除き、清涼劑は咽喉の乾燥を潤し、音聲を美化し、從つて精神を爽快ならしむ。

◎故に皆樣の保健の爲に
◇惡疫流行の時 ◇飮食の後
◇他人に接する時 ◇汽車電車に乘る時
◇執務勉强の時 ◇遠足運動の時
◇口中の臭き時 ◇酒煙を召上る時
◇禁煙を望む時 ◇音聲を使ふ時
◇氣分惡しき時 ◇疲勞したる時

カオールの二三粒を口中に含まれたし。本劑を口に含めばマスク、ウガヒの必要なきと同時に心身を爽快になすの効あり

◎本日より直ちにカオールの御常用をおすゝめ致します

▶定價と容量◀

袋入	(十錢)	百粒
同	(二十錢)	二百五十粒
ポケット容器付	(三十錢)	三百粒
丁字形容器付	(三十錢)	三百粒
御勾玉容器付	(五十錢)	五百粒
鞄形容器付	(五十錢)	五百粒
徳用瓶入	(五十錢)	八百粒
同	(一圓)	二千二百粒

東京市日本橋區水天宮前
本舖 株式會社 安藤井筒堂 藥品部

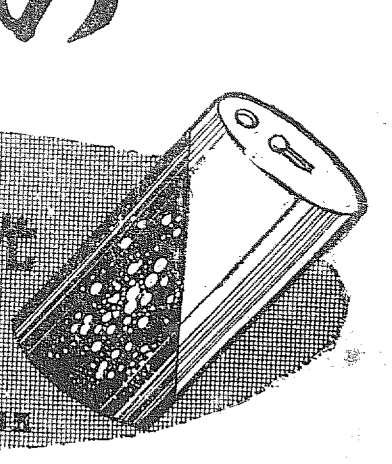

光燿紫金石製
美術容器
金五十錢
五百粒入

昭和の女武者修業

日本魂をこめて　はるぐアメリカから　來る十一日に京城入り

去る六日横濱入港、東京出發、靜岡、名古屋、伊勢、奈良、大阪、京都、神戸、岡山、廣島と、男子相手に試合、見事な太刀さばきに本物の武者連の目を見はらせてゐる、日系米人婦人劍道修業視察團十二名は十一日夕中村藤吉氏に引率され

入城 の豫定であるが、一行を機部に出迎へ卅日夕一足先に入城した中村藤吉氏夫人つね子さんは令嬢芳子さんをあやしながら語る

一行は娘さんの武者修行として至る所歡迎攻めに遭つてゐます、昔母國へは初めて來る者のみで、精神の劍道修業に見事何の苦にか高段の名前を有つたけです

一行の花である娘さんは五名ですがその中最年少者のサクラメント市生れ岡本ふじえさん(一七)は一年半で

初段 となり、藤田よし子

隣間まり朝鮮も初めての御訪問に約十五ヶ月間に北は北海道から、滿く朝鮮の隅まで見物して、日本の武者修行をするのですが、なかくく強いです。段位も十段ぐらゐ、それは、男一匹を向ふに廻る位の堂々たるものです

台灣でも青年大會に臨み地方劍道の御前で敎士中村藤吉が見事な演技を披め、一行が

台覽 試合を仰ぐの榮に浴しました、皆元で一人の落伍者もありません

を得はれ之に對し講師各へ心から感謝、現在の心境について吾々の國粹精神運動を續ける信念は徹頭徹尾

使命を果して―　けふ！晴の凱旋

朝鮮赤十字社の看護婦さん

滿洲事變の勃發と共に事變の最前線に派遣された赤十字社朝鮮本部救護班の看護婦さんは、匪賊討伐の大作戰の開始と共に、これが戰傷病者の救護に從事、二年有餘に亘つた赤十字社朝鮮本部の救護班第廿救護班十一名の

女丈夫は 三月七日京城出發以來奉天衛戍病院に派遣者として勤務して今日まで實に百五十日間

陣中の花と咲き男子を凌ぐ活動を續けてゐたが、よく救護班の使命を完うして全く遂に愈々救護部隊の

内地歸還 と共に功成り名遂げて一日午前八時五十五分京城驛着列車で晴れの凱旋をすることとなつた

[illegible]中は[illegible]、看護婦[illegible]が東根、東山、医師、短刀、ピストル等を高めたトランクを携へて出迎への歡呼を浴びつゝ上野驛のプラットホームで迎へた中田と再び水交社に行つたこと、飯田秀夫に手榴彈投げ法を教へたことを述べ、愈々當日[illegible]

中村中尉の訊問は續く

海軍々法會議　第五日

【横須賀電報】夕刊續き―十一時二十分休憩した五・一五事件海軍側公判は十時四十分再開した、中村―四月十九日長野朗を訪問したが農民運動を背景に決行する時は自由にして貰ひたいといふ話であつたので決行力なきものとあきらめをつけた

と述べ首相暗殺は大義に滅殺の時からはりもない點を明かにし内閣を倒せば次ぎには平沼、荒木を中心とした軍官内閣によつて歐米模倣から脱し大和魂を基調とした政治が布かれるだらうと思ひました、と述べ、さらに

中村―政黨打倒の理由について政黨政治は幕府政治に類似するものである、内閣崩壊後に外國勢力より下巡査に至るまで更迭するのは天皇中心政治を阻害するもので許すべからざるものである、また財閥は私利のみを目的とする獨大人の如きものである

さらに三井、三菱の財閥に攻撃を加へた

午後再開 午後一時開廷、[illegible]を攻撃し十一時五十分休憩した、三分再開、此の時より特別傍聴席に横須賀鎭守府長官[illegible]村大將の[illegible]

小川元鐵相らの控訴公判　九月中旬と決定す

【東京電話】小川元鐵相等に係る私鐵疑獄事件は、既に無罪を判決されたが、檢事側は豫審をなすも判決に不備ありとし猛然たる法理論上の見解から無罪としたものゝ、之に憤激した社會運動側の猛烈な攻撃もあり、控訴審を以て非常な興味を以て傍聴されてゐるが、卅一日東京控訴院刑事四部宮城裁判長係、若槻総理等で九月中旬第一回公判を開廷するに決定した

大慾は無慾

慾の皮張り同志の　詐欺リレー一幕

是を求めたトランクを抱へて東京に相談した統計帰り[illegible]した結果十月八日敎員公募分子とされ、何は不起訴となり、月下父見の下で證據を挙げて居る

詐欺して得た金をそのまゝ詐欺にかゝつたといふ

詐欺二重奏 の詐欺及通貨偽造未遂事件の搜査が二十一日午前十時京城地方法院で終結された、この事件の容疑人物は

▲全北金堤郡水流面[illegible]▲同郡八峰面[illegible]▲同群山府[illegible]▲忠南牙山郡[illegible]▲京城府[illegible]▲京城府[illegible]以上九名であるが[illegible]林憲永、金正彬の四名は起訴されてゐる、被告達は今から十七年前全北全州郡助村面[illegible]で金鑛を發見したが資り

日比拳闘

佐藤猛襲したが惜しや判定敗　木村とマヨは引分

東亞拳鬪試合第二回戰は三十一日午後七時から京城運動場特設リングで擧行された、この日開始前から時々襲つて來る驟雨にもめげず觀衆は續々と詰めかけ、定刻既にリングサイド席から周圍のスタンド

は滿員の盛況振りを示した、かくて午後七時カーテン・レザー組四石、林容萬の四回戰に試合は開始された、勝負左の如し

▲カーテン・レザー（四回戰）○林容萬　判定　趙四石
▲メイン・プレミナリー　金泰煥　引分　林股棋
▲スペシアル・エベント　白光林　TKO　［illegible］
▲セミ・ファイナル　木村久(120)引分ラッシュ・マヨ(122)

マヨは長身を利し木村の顔面を攻むれば マヨ體を低くしてマヨのボデーを攻め接近戰から有價戰に移りマヨは得意のアッパーカットに低目に出る木村をストレートに攻めゲームは一進一退で引分けとなる

▲メイン・エベント　ネルソン(147)（判定）佐藤利一(135)

ネルソンは左右フックに右スイングで佐藤を攻むれば佐藤よくこれをカバーし隙を見てはラッシュし左右のダブルパンチを顎

評

或はボデーに效り佐藤に分があつたと見えたが判定の結果ネルソンの手は揚つた

東京から來た選手の試合よりプリミナリーすなはち朝鮮選手試合の三組を興味を以て見た、朝鮮に於ける正規の拳鬪道は創設せられてその時日が極めて淺いのにも拘はらず、これだけ試合出來る選手を養成したものだ、要するにこれは朝鮮の青少年が極めて拳鬪に適する素質を具備して居ることを物語つて居るものだ、これらの試合を通じて見るに一般に頑張り試合するがその多くがクットワークに未だ完備されて居ない點を見る、同時に的確なパンチの出し方がトレイニングされて居ない、先づ正規のグローヴの握り方を確固として欲しい、同時に間合に相手のすきをねらつて

一瞬に攻撃する氣合が第一に必要だ、それに續いて相手に間隙を瞬時も與へない急迫が缺けて居る、要するにこれから慎重なる試合の數に依つて技も洗はされ、試合も上達して充分大衆の素質を鍛錬する日の近い事を示しめた、日なほ淺い朝鮮の拳鬪界に於ける選手ではあり、好試合を見るチャンスはほとんど持ち得ないその過渡時代にある朝鮮の拳鬪界に多くを期待するは無理であるかも知れないが、その將來に期待するからの思想である、一方これ等の試合を觀る觀衆は極めて熱心でありその數に於ても彩く可き多數である事はかもそれ等の御承諾く可き熱心とスポーツの明朗たる氣分を横溢させて正しき公平なる審判を支持する點に於て他の地に於ける拳鬪界も又恵まれて居る點がある（荻野眞行）

東榮丸は支那官憲が抑留

二十七日行方が判る

【高雄電報】高雄市東瀬商會所有東榮丸（二二〇噸）は廿三日砂糖六千袋を積載し對岸福建省に向つたまゝ消息なく捜査中の處、廿七日閩州附近で支那官憲の爲め積荷諸共抑留されて居ること判明した

ビューティ實演會―福岡市のビューティ研究所主中村和生氏はこの程來城、府内の百貨店、化粧品店で美人マネキンを使つて新化粧品ビューティ

の實演會を開くことになつた、八月一日から三日まで三中井で、引續き日の丸、和信商會、丁子屋でも開演する豫定

各地最高溫度（卅一日）

中江鎭	三四・四	新義州	三六・〇
平壤	三四・七	仁川	三一・九
京城	三三・二	全州	三三・九
木浦	三三・〇	濟州	[illegible]
雄基	三一・八	城津	三三・三
元山	三四・五	江陵	三三・八
大邱	三六・二	釜山	三三・二

富山縣再建共産黨　赤い敎員ら檢擧　男女六十六名に及ぶ

【東京電話】昨秋富山縣教員界を中心に突風のやうに捲き起つた富山縣再建共産黨組織は爾來九ヶ月に亘る取調べに此の程愈々終結となり、二十一日午後一時を以て

解禁 された、事件は第二次共産黨の壊滅後に於て富山縣下に再建の地下運動を畫策するものであるを探知し、警察當局は昨年東京市營の如い新に入れて朝鮮に於ける[illegible]で開催された新興教育運動講習會に參加した[illegible]西井正吉(二七)を内偵した結果十月八日教員同志分子十八名、女十八名の全員を檢擧したもので、

そのうち十八名は起訴され、何は不起訴となり、月下父見の下で證據を挙げて居る

教壇 から說ける正しい教を説くべき小學校教員二十九名（うち女教員九名）の更に女子師範生一名、外に代議士高見之通氏（令息を通じ富山縣北信望を中心に全組織を結成し、[illegible]に於ける資金に充てることを企て昭和四年九月傾年實業が建設しその支那に於て行使する時は價格の數倍も得なく莫大の利益ありその獲たる利益金で鮮内に銀行病院を建設しその利益を配當する旨詐欺し、有引出に要する資金を供給し呉れと依頼し昭和六年四月奥基治を知り同人にも同様の詐言を弄し信を得ら如く府內山手町金某方（六○）から約二萬圓を詐取した

外約二萬圓 を詐取した、が自分は金某から三萬圓を詐取

けふ河上博士の公判

轉向から興味を惹く

【東京電話】河上肇博士の治安維持法違反事件の公判は一日午前九時から東京地方裁判所で開廷される、博士は入獄後獄中から轉向の聲明を發したので、多數の傍聽人の押寄せ中には過去の思想的轉向に次いで轉向聲明したことに興味を持つて聽講するも獄内外を戒嚴することになつてゐる

判事忌避

抗告の手續

血盟團の被告ら

【東京電話】井上日召らの血盟團被告は鵜子、伊藤らを除き、去る二十八日の公判に於て酒巻裁判長に忌避の申立をなしたが、裁判長はこれを一蹴し即時却下したので、日召等一同は獄中に於て態度を協議中のところ、三十一日午後東京控訴院に書面で正式に抗告の手續きをなした

と述べ、辯護人の緘究訊問あり、次回は一日午前九時より三上中尉の公判に入る

某重大事件で法相も長野へ

取調べ狀況の視察

【東京電話】小山法相は長野縣下の某重大事件取調べの狀況視察のため三十日午後三時上野驛發長野に赴いた、四日歸京の豫定である

東大門署の土用稽古納め

東大門署では去る[illegible]署員の劍道稽古を納め試合を九日午後から同署道場で行つた、戰績左の如し

▲劍道　一等澤君、二等山田君、三等[illegible]君、四等北島君、五等秋原君
▲柔道　一等大山君、二等松下君、三等西口君、四等金道君、五等佐竹君

なほ、本社からは優勝旗銅メダル四個を贈つた

兒童虐待防止法十月に施行

【東京電話】社會世相の險惡化につれて兒童の虐待は増加する傾向のある折柄子殺し、繼子いぢめ、懲ひなきを期すと

ひ、大道藝その他の兒童虐待の弊害にてらし內務省社會局が前議會に提出し通過成立を見た兒童虐待防止法は、十月一日より實施することに決定し閣議で同時に施行勅令を省令を決定したが、社會局では八月早々主務省通牒を出し公布すると共に、全國地方長官に對し通牒を發し更に八、九兩日全國社會課長會議を召集協議し萬遺漏なきを期すと

中等野球朝鮮第二次豫選

2―1　善隣商業に凱歌

遠來の釜一高敗退

大朝主催第十九回全國中等學校野球大會朝鮮第二次豫選の準決勝戰は卅一日午後一時五分から京城球場に於て擧行、これより先正午西鮮代表平中、中央代表善隣、南鮮代表釜山一商、湖南代表木浦商業の四チーム入場式、國旗掲揚式後勝旗返還式あり、釜山一商對善隣商業戰は先武（球）大根、永田（壘）氏審判善隣先攻で開始した

善隣	0	0	0	0	0	0	0	1	1	2
釜山	0	1	0	0	0	0	0	0	0	1

◇一回（善）西川左、河野三振、[illegible]ながら井上三振▲（釜）谷本二飛したが井上に活、打に走し二塁ハンブルに生きて盗し後に續けず

◇二回（善）河合四球を選んで出たが川島の犧打は投飛となつて河合併殺さる、安田三振（釜）吉田凡退

◇三回（善）凡退▲（釜）一死後谷永四球、谷本の二飛を打撃され一死、西四の二ゴロ一　後に直に松本四球、其の二球[illegible]

◇四回（善）二死後井上投前で一塁に打球をだしたが河合で三振▲（釜）凡退

◇五回（善）川島の二前投に二前ゴロ一塁落球に生きたが河合併殺され▲（釜）凡退

◇六回（釜）西川四球、井上の犧打に進し河合に、川島の二前一死投後に中前に安打し、山本二飛に終る

◇七回（善）頭南振▲（釜）金山の好走で二進し井上、兩人野選に二安打し得ず

走者あつたが大井手遊飛▲（釜）二死後中澤四球、二盜し田本遊右に安打し中澤一塁本塁に突進したが中堅の返球よく本塁寸前に刺さる

◇八回（善）一死後李石飛落球に生き、猪中の投前に封殺し一死となつたが、續く西川、井上、河合繼つて四球を選んで猪中押出しの一點を貢つて善隣リードす、川島遊飛は河合を封殺▲（釜）走者なし

◇九回（善）凡退▲（釜）最後の攻撃に入り[illegible]四球を選び松本の犧牲バントで二進したが四番中山遊飛に打上げて空し遂に二對一で善隣勝つ、閉戰同三時

善隣		打	得	安	犧	振	四	刺	補	失			
神川	上合島山井	手	尻										
李	猪	西井	河川	安	大池								

（善隣）打數29 得點2 安打3 犧打1 振0 四死球6 刺殺26 補殺17 失策7（[illegible]）
（釜山）打數28 得點1 安打3 三振1 犧打2 三振4 四死球3 刺殺27 補殺11 失策3 [illegible]

木浦菜中[illegible]
試合時間一時間三十五分

▲二塁打[illegible]
▲三塁打[illegible]
▲併殺[illegible]

木浦大捷　平中振はず

平壤中學對木浦商業の試合は引つゞき午後四時から將校（球）坂井、樋井（壘）三氏審判平中先攻に開始された

平中	0	0	0	0	0	0	0	0	0	0
木浦	3	0	0	0	0	0	4	A		7

◇一回（平中）吉村退▲（木浦）一死後西脇左に安打し捕手[illegible]

◇二回（平中）二者凡打▲（木浦）二死後三塁打、中間に二塁打した前門四球、二盜したが捕の[illegible]に進せんとして刺され荏田

◇三、四、五回　両軍零

◇六回（平中）二者凡打▲（木浦）

◇七回（平中）三者空し▲（木浦）松木四球、鬼木の犧打に二進村上の二前で二進したが飯島二前に三振、齋藤一個

◇八回（平中）梅崎遊飛、藤田左飛、佐藤三振▲（木浦）田中四球、加門右飛後飯田に二つ遊撃の投手頭上を抜く安打に田中生還、松木の遊ゴロを滑田の遊撃で二進なつた前島二死となつたが齋藤二で生還し、鬼木の二前に二ゴロを加ふ、更に松木生還して四點を加ふ

◇九回（平中）一死後吉沖四球に出て三盜成り内田の投前で二進したが金山飛し遂に七A對零で木浦大捷した、閉戰午後五時十七分

平中（英）	刈田觀	大鉛田藤高	
芦内金	正梅崎佐村		
2 3 6 0 1 7 8 9 4 5			
木浦	島中門田飯木田上		
30	0 1 0 1 5 1 3 2		
28	7 7 1 3 5 6 1 4		
6 4 2 1 8 3 5 9 7			

備考 試合時間一時間十七分

▲二塁打[illegible]

水害同情金品

廿九、卅日取扱金

▲一百圓ヤリン麥酒株式會社京城支店▲一百圓新町遊廓組合▲二十五圓朝鮮酢株式會社本店▲十一圓▲三圓八十錢平壤朝鮮少年團十一隊▲五十錢[illegible]▲五十錢（同校校友會八錢各錢）▲五圓城西部[illegible]▲一圓[illegible]、韓南永▲三十錢[illegible]

累計　九千三百九十九圓〇三錢也

模範青年を　講習へ送る

[illegible]精神修養と思想擁護な國民養成のため、大日本聯合青年團講習會に兵庫

死を選ぶ妻

京城府[illegible]洞五八徐姓女さん(三〇)は三十日夜十時半、[illegible]を喰んで自殺を圖つたが生命は取りとめるらしい、同女は七年ま前現在の夫[illegible]と結婚したが、子供なく、夫は最近妾[illegible]になる妾を圍つてゐるのを知り悲觀して自殺を圖つたものである

盲目の母　娘と家出

府内[illegible]洞九[illegible]は盲目にも拘らず娘を連れ二十九日夜家出を行方が知れず龍山署で捜索中

第二世柔道團　一日夜出發

去る卅日入城した日系米人學生柔道團はけふ午後二時から京城學院講習所で大日本武德會京城支部聯合軍と對戰、午後九時十分京城驛發奉天へ向ふ筈

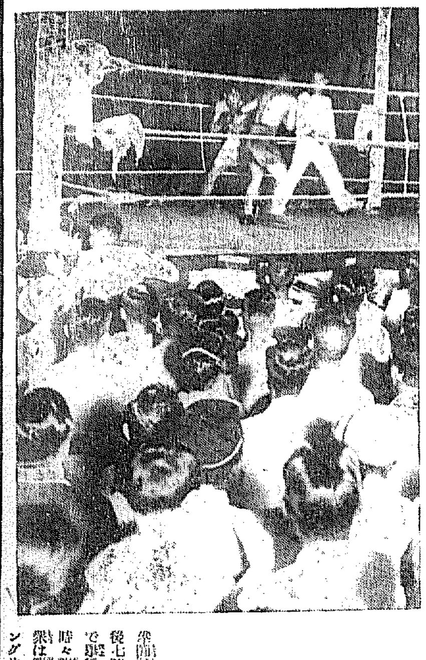

株式會社　十八銀行營業報告

第五拾回決算公告

京城電氣株式會社

眼科専門　金井眼科醫院　京城府若草町（黄金町通り）電本一五五六　日曜、祭日診察午前中

防暑・避湿にミニ二個十錢　サンギュースキン　薬店ニアリ　大和ゴム

高野義肢製作所　京城府長谷川町（公會堂前）　電本一一三六番

ロシヤ飾　安東縣市場通　大山堂

三田政　サマタミ　ガラス　140

毛生藥（はへぐすり）大分縣東國東郡安岐町

五千圓のひろひ物

興文中學校　吳市　文部省認可

日本大學專門部學生募集

電機學校

萬年インキ台　シャチハタ印　シノサキ商店

京日案内　尋犬　外交　女中　熊本　女中　玉突　ユデ　店員　恩給　恩給　特別案内　地圖と兵書　小林又七出張店

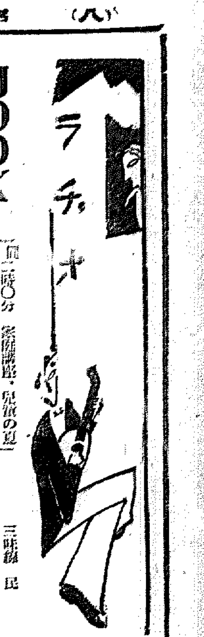

JODK

けふの番組

八月一日(火曜)

第一放送

午前六時〇分(A) ラヂオ體操
同一〇時〇分 氣象通報
同一一時五分 料理獻立、日用品値段、鮮魚節市場 京城府廳、水産市場發表
正午 時報 今日のプログラム發表
午後〇時五分 和洋合奏 長唄 吾妻八景 ソール調和樂團 指揮 田中 朝鳥
同零時四〇分 ニュース
同一時〇分 家庭講座 兒童の夏の衞生(二) 醫學博士 弘中 弛
▲同二時〇分 野球試合實況(第二放送)全國中等學校野球朝鮮豫選・決勝戰―京城グラウンドより中繼―
同四時〇分 ニュース、職業紹介
同六時〇分 歷史物語(其二) 那須 清原 辰男
同六時二五分 趣味講座 海と蛇 寺本 喜一
同七時〇分 ニュース、天氣豫報
同七時三〇分(A) 運動講座 都市對抗野球出場チームの横顏 瀨戶 爾彥
同八時〇分(B) 小唄 ―京都桃撰― 唄 雛 蝶
一、(イ)待ち侘びて(ロ)水の出花(ハ)主さんと(ニ)淀よいとこ(伊東深水詞・宮崎洋作)(ホ)三つの車 唄 桐 春 三味線 君 之 助
二、(イ)晩に忍ばゝ(ロ)がんくび(ハ)待こゝに(ニ)はてな(ホ)蟋蟀や御座所
三、(イ)川風(ロ)わしが在所
洋樂伴奏 京都音樂協會 唄 君之助 三味線 桐春 箏 民潮
同八時三〇分(B) 端唄 唄づくし 唄の家 ライオン 唄の家 小太郎
同八時四五分(A) 連續ラヂオドラマ 人形の家(一) ヘンリック・イブセン作 森鷗外譯
配役 トルワルド・ヘルメル…友田恭助 その妻ノラ…西村秋子 その子…小川みのる リンデ夫人…杉村春子 クログスタッド…東屋三郎 ランク…齋藤欣司 アンヌ・マリイ…毛利菊枝 傳使…森川吉明 女中…月野道代
同九時三〇分(A) 時報 氣象通報・ニュース・翌日のプログラム發表

第二放送

午後〇時五分 古歌 超 東 秀
同六時〇分 童謠獨唱と齊唱 コスモス會員
同六時二五分 ピアノ伴奏 道 光 鎮 ラヂオ學校(一)
同七時三〇分 衞生講座(一) 陸 求 思

あすのき、物

八月二日(水)

第一放送

午後〇時五分 映畫物語 巷の雛 町本 國彥
同二時〇分 降霰すべき腸チフス 吉村 博士
同六時二五分 朝鮮の研究物語 山口 正之
同七時三〇分 加藤清正と土木事業 角田 政治
同八時〇分 獨唱と管絃樂 淡谷のり子
同八時四五分 ラヂオドラマ 人形の家 コロナオーケストラ 友田恭助外
同八時〇分 西消維歌 朴 月 庭
同八時三〇分 流行歌 金 順 紅 アコテイオン 姜 石 燕 クラリネット 金 致 鮮
同九時〇分 連續唱劇調(一) 丁 正 烈外

長唄 午後〇時五分

吾妻八景

ソール調和樂團 指揮 田中 朝鳥

「吾妻八景」は文政十二年四月、他の期の六翁がまだ四代目の歌右衛門といつた時代の作曲で、この唄の出來た時には「何だあれが長唄かい」と云はれた程に、當時の唄の形式の長唄とは其分と風調を異にしたものであつたが今日になつて見ると、作曲を究ですんなりと好い出來た曲であることが解る。唄ひ所の多いばかりでなく、三味の方でも弾へる曲で、間と、調と長い合方が三つもあるから、三味線弾も十分に腕を揮ふことが出來る。吾妻八景と云つても必ずしも八景に限つた譯ではない。日本橋を振り出しに、先づ富の御殿山から高輪、それから駿河臺、お茶の水北、へ飛んで淺草の本願寺、待乳山、淺草寺、隅田川、衣紋坂、吉原、再返して小町尚ヶ崎、吉原の辨財天など江戶の名所をつぎ〳〵に詠み込んである

これを細々に詠じてやることころに面白味がある

日本橋や本町一丁目に賑かなる日本の、國の錦の鎧目、江戶ゆうの賑に、めや水上白き富士、雪の細なる花の波々へ、目御覽じ御所の、御殿山なす人群の、かをりに酔ひし酔の鯉、花のかざしや細目に、彌生の本川、雨か小雨の敷き詰に、雨合方二りへ御殿山の花と、ます、初音かけたが羽衣の、松はみ女の眺れか、三保にたとへて駿河の名ある、霧の有明の鐘の音、…

趣味講座 午後六時二五分

海と蛇

寺本 喜一

夏向きに少し怪奇な話をしませう。『海と蛇』と云ふのは海に關する話と蛇に關する話とのいひで、どちらも百年程前の英國の浪漫派詩人コールリッヂの二つの有名な作品。一つは『老水夫』が、船に福をもたらす、信天翁を殺した爲に、呪はれて唯一人大洋をさまよひさま〴〵な不幸に逢ひ、海蛇の美しくうねり行くを見て、思はず祝福したことによつて恐ろしい呪から解かれるといふ怪異と恐怖とに滿ちた物語りである。一方『クリスタベル』は春の淡い夢の様にやさしい女クリスタベルと魔性(蛇性)の女ゼエラルデインとにからまる夢幻的物語りである。何時間があれば同じく英吉利の詩人キーツの作品に就て又上田秋成の雨月物語りにも及びたいと思ひます。

子供の科學知識

夏のジャズ王蟬

土中生活から空中生活へ 光明の世界に鳴き騷ぐ蟬

夏――それは一年中で最も活氣のある男性的な時期だ。その夏を賑やかに鳴し立てる蟬の話、蟬は夏に限つて出てくるかといふと、決してさうではない。內地で春早く現はれるのは春蟬といつて身の丈一寸內外、黑色の體をして透明な翅をもつた蟬である。五月の若葉の頃、松林の中でゼー、ゼーとまるで鳴く時鳥のやうな聲で鳴き立てるのがこの春蟬である。

(寫眞 みん〳〵蟬)

此蟬は不思議にも松林に限つてゐるので、一名松蟬といはれ、幼蟲は松の根から養分を吸つて生きてゐるらしい

× ×

春蟬時期の次に出て來るのはニイニイ蟬といふので、身の丈七、八分、黄綠色の地に黑い斑のある翅と、黑い翅を持つた可愛らしい蟬である。鳴き初めるのは梅雨がどうやら上つた七月初旬、その聲はジージーと、金屬性を帶びた鋭いもので、如何にも神經質らしい調子をもつてゐる。此蟬の變つた點は夜中によく鳴くことだ

ニイニイ蟬の聲も耳に付いて、いよ〳〵本格の夏がやつて來るとあらゆる蟬が一齊に出て來て歌ひはじめる、油蟬、ミン〳〵蟬、蜩、熊蟬、これに北海道や信州の高山ではエゾ蟬、神奈川から南方九州にかけては熊蟬等々、何れも特異な聲を立て、暑さをいやが上にも煽り立てる。殊にギリ〳〵と、まるで油を煮るやうな聲で鳴く油蟬、シャー〳〵とわめき立てる、熊蟬など、全く暑さを倍にしたといひたい位だ。蟬こそ全く夏を賑はす自然のジャズである

× ×

しかし此の喧しい蟬の聲も、夏の景物として捨て難い趣きがある。ジメ〳〵した暴風雨が上つて、太陽がサッと射した時や、夕立が去つた後夕陽と一緒に鳴き立てる油蟬の聲には、一種の明るさが感じられる。その他、夕方と朝とに限つて鳴く蜩の聲、立秋の時分に出て來るツク〳〵法師など、如何にも特別な情緒を感じさせるのではない。なほ深山の宿に行くと蝦夷蟬といふのが居るが、その鳴き方たるや、ヴィーン〳〵と、まるで澄んだ琴絃を鳴らすやうで、何ともいへぬ妙味がある。殊に此蟬の聲を深山の山の中で聞くと、全く堪まらない氣がするさうだ

ところで蟬は、あゝして鳴くのは雄の方で、雌は決して鳴かない。これは他の鳴く虫と同樣であるが何の爲めに鳴くかといふと、蟬の雄はそのお腹の中に立派な發音器をもつて居り、まだその目的は雌を呼ぶにあると解釋されてゐる

(寫眞 榊に上つて羽化昇天を待つ蟬)

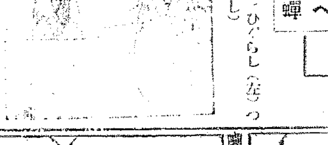

(寫眞 右ひぐらし 左つくつくぼうし)

× ×

蟬といへば、螢や蜻蛉とともに短い生命の持主と思はれて、人々の同情を惹いてゐる。しかし普通の人々が虫の壽命として考へるのは、成虫についてゞあつて、それ以前のこと即ち卵から幼蟲時代、更に蛹の時代の生命は全く勘定に入れてゐないやうだ。これは非常な不注意で、若しさういふ時代の生命を計算に入れると蟬でも螢でも蜻蛉でも決して世間で考へられてゐるほど短命ではない。何故ならば蟬は少くとも三、四年から四五年、螢でも一年、蜻蛉でも二三年の幼虫時代を持つてゐるからである

しかし螢でも蜻蛉でも、幼蟲時代は水中や濕地の幾分明るい生活を惠まれてゐるのに、蟬の方は全く變化のない暗黑な地中生活である。この暗黑時代を經るわけだが、しかし蟬にして見ればこの暗い土中の生活こそ、來るべき光明世界の空中生活の準備に外ならぬから別に苦しいとも暇だとも思つてゐないかも知れぬ

マラリヤ傳染の仲人 アノフエレス蚊

家畜の血を吸ふと人間の血が吸へなくなる

城大教授醫學博士 小林 晴次郎

マラリヤは人間だけの病氣で、人間に近い猿には同じ病氣があると言はれてゐるが闘でない。況んや其他の家畜には人間のマラリヤは決して傳染しない。だからマラリヤと家畜との間には關係がなさそうであるが茲に妙な關係がある。マラリヤはアノフエレスといふ蚊が人間に媒介する事は誰もよく知つてゐる事であるが、このアノフエレス蚊は人間の血を吸ふだけでなく、家畜その他の獸や鳥の血を吸ふて生きて居る。若し今蚊が人間の血を吸はないで、家畜だけの血を吸ふ樣になれば、マラリヤのアノフエレスによる媒介はなくなる譯である

× ×

十數年前フランスで蚊がへらないのに、マラリアが次第にへつて來る現象を見付た人があつた。その原因を色々調べたところ、その地方の家畜小屋には非常に澤山のアノフエレスがゐるけれ共、人間の家屋に入らないことを知つた。即ちこの地方の蚊は人間の血を吸ふことがなくて、唯家畜の血だけ吸つてゐたのだ。これがマラリヤがその地方になくなつた理由である

× ×

マラリヤと家畜との關係を詳く調べた人の說によると、家畜の血を吸ふ蚊は、次第に家畜だけの血を吸ふ樣になり人間の血を吸はない族として蚊の一部に變化が出來る。蚊の嘴の一部に極く小さな鋸のやうな部分があつて、この鋸で皮膚をつきさして吸血する。而して、蚊が家畜の血だけを吸ふ樣になると家畜の皮膚は厚いので、その嘴は人間だけの血を吸ふ蚊の嘴よりも其ののこぎりの齒の數が多くなつてくる。四十五以上ある蚊と十二、三位しかないのと差が出來る。これは頗る面白い說であるが、これには多少反對の說もある。然しながら少くとも人間の血を吸ふ代りに蚊が家畜ばかりに集まつてその結果その地方のマラリヤが少くなる現象は啻に歐洲ばかりでなく世界各地にあるやうである。

×

朝鮮にもマラリヤが多いが、朝鮮に於ける家畜が斯に述べたやうな關係で、マラリヤを防禦するかどうかといふことは未だ明かでない。今これを研究中である。人家を明るく風通しをよくすると、蚊はそれよりも暗くして風通しの惡い臟舍の多い家畜の小屋の方へ好んで集まる。これによつてマラリヤを防禦し得る方法が考へ得られさうである。マラリヤ原虫と人間とそれから家畜との間の色々の關係に依つて、マラリヤが或は流行し或は流行がやむものであつて、今述べの關係は頗る複雑微妙で、今述べた家畜がマラリヤを防禦するといふ結果もこの一の現象である

(寫眞は小林博士)

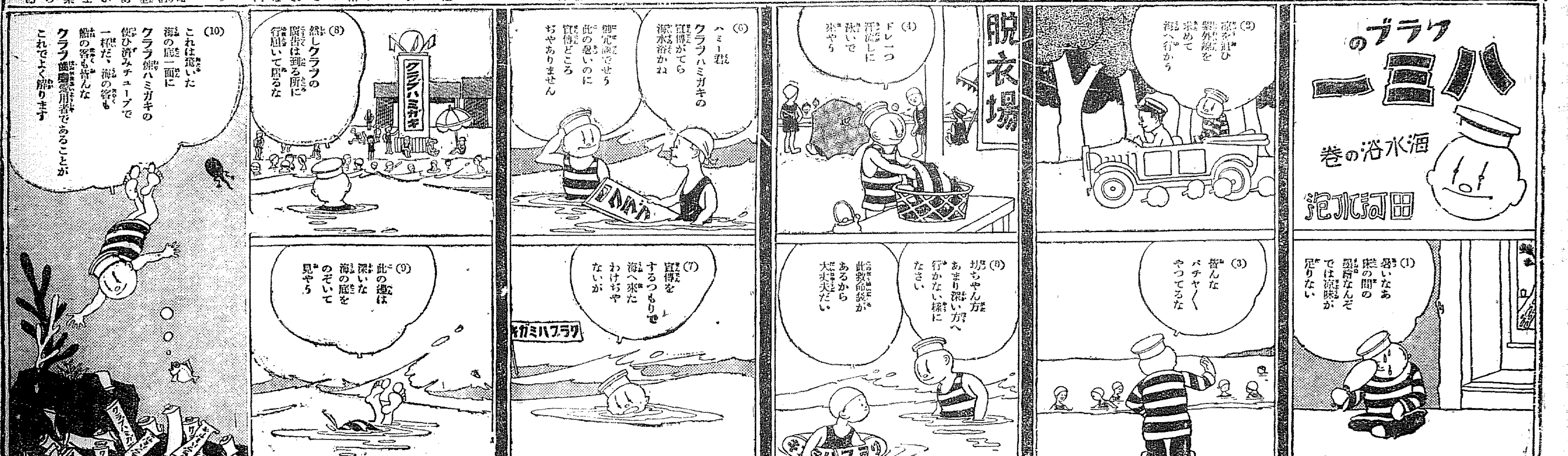

演藝案內

京龍館 キネマ 龍山 電話三二一
二十一日より 大料金十錢
約ぞむる東西の一大巨篇! 然寶界の王座を占むるキネマ現代特作時代劇
原作 小路 監督 小柳長之助 尾上菊太郎主演
辨天小町奴 片岡左衛門 市川花紅 小坂照子 嵐武夫 實川長助 助演
ワーナー・ブラザーズ超特作 W・A・ウエルマン監督 バーバラ・スタンウイック主演 外オールスター
母
全篇發聲日本版

東亞俱樂部 キネマ
太郎さんの氣象 素晴らしく面白い太郎さんの冒險活劇
紅騎隊大會 一番隊 二番隊

喜樂館
七月二十八日より公開
仇討二番原
二人の新學士
作業服

京城演藝館
七月二十八日ヨリ
自由劇場 第一回公演
痴癡の妙藥 喜劇 一幕
嬰兒殺し 一幕 山本有三作
雪の渡島 二景 長谷川伸作
凄い酒 一幕 五九郎作
午後六時開演
泣き濡れた春の女よ 松竹キネマ蒲田特作現代劇

中央館 マキノ
拳鬪ラリー ラリー・シーモン主演 マリー・モーラン助演
須磨の仇浪 新興キネマ初夏特別興行
山を守る兄弟 全十卷 鈴木傳明 林喜美枝

大正館
七月二十七日より特別豪華封切
危險信號 松竹キネマ 河村黎吉
俠客春雨傘 林長二郎主演

嶋谷汽船出帆 朝鮮總督府命令航路
鎮南浦出帆 (代理店北鮮運送) 電話五三九
朝鮮北海道大連
裏日本北海道行 日本海丸 八月十一日 天海丸 八月十三日 朝海丸 八月廿九日
大連直行
仁川出帆 (代理店仁川運送)
裏日本北海道行 日本海丸 八月一日 天海丸 八月九日 朝海丸 八月廿三日
群山出帆 (代理店北鮮運送) 電話一四〇
裏日本北海道行 日本海丸 八月十三日 天海丸 八月十五日 朝海丸 八月卅一日
木浦出帆 (代理店北鮮運送)
裏日本北海道行 日本海丸 八月十六日 天海丸 八月十七日 朝海丸 八月 日
釜山出帆 (代理店) 電話四〇八
裏日本北海道行 日本海丸 天海丸 朝海丸
浦項出帆 (代理店浦項運輸)
裏日本北海道行 日本海丸 天海丸 朝海丸
朝鮮總督府命令航路 **新潟北鮮北海道線**
新潟出帆 笠戶丸 七月廿八日 笠戶丸 七月 日
元山出帆 笠戶丸 八月一日
西湖津出帆 笠戶丸 八月二日
城津出帆 笠戶丸 八月二日
清津出帆 笠戶丸 八月四日
雄基出帆 笠戶丸 八月五日
新潟―清津―直行航路
就航船 鮮海丸
嶋谷汽船株式會社 仁川出張所 電話五〇・一〇八番

鮮航同盟會 仁川支部
大東丸 八月四日 咸鏡丸 八月七日

仁川汽船 出帆
平壤行直行 每日出帆
仁川汽船株式會社 仁川府本町三丁目 電話五一番

朝鮮郵船出帆
東京行 西京行 名古屋行 大阪行 敦賀行 伏木七尾行 浦 盈德行 注文津行 鹿兒島行
上海青島行 青島行 大連行
日本郵船出帆
朝鮮郵船株式會社

朝鮮汽船出帆廣告
仁川出帆 **釜山出帆** **木浦出帆**
仁川出帆豫定 阪神 名古屋丸 七月廿九日 京城丸 七月卅一日 玉榮丸 七月卅一日
代理店 野口商會 電話二四番・一七三番
朝鮮商船 利通號 共同丸 長山丸
威海衛、芝罘、大連行 鎮南浦、大連、天津行

仁川出帆 (代理店日鮮海運會社)
鎮南浦出帆
新義州安東出帆
日鮮海運株式會社